MONASH University

蒙纳士大学
2026年
中国留学生课程介绍

蒙纳士大学——一个全球化社区

我们的社区

当你加入蒙纳士大学，你便成为了致力于推动世界发展的全球化社区中的一员。

除了位于澳大利亚的主校区，蒙纳士大学在中国、马来西亚、印度尼西亚、印度和意大利均设有校区和教学中心。同时，我们与多家国际领先的教学机构建立了合作关系，以共同的价值观和对社区的责任为基础，构建起紧密而稳固的全球合作网络。

蒙纳士大学的每个校区都有其独特之处，但无一例外都洋溢着友善、包容和热情的氛围，让你在这里找到属于自己的归属感。

与蒙纳士一起改变自己

我们深知肩负的使命，始终为应对全球性挑战贡献力量。60多年来，蒙纳士大学的师生、员工及校友一直通过教育、研究和创新，为改变世界而努力。

多年来，蒙纳士大学始终稳居世界顶尖大学之列。我们凭借前所未有的全球影响力，推动着产生深远影响的科研与教育成果，持续改变社会与人们的生活。

无论你想改变自己的生活、职业、社区还是未来，你的改变之旅都将从蒙纳士大学开始。

扫一扫
了解更多
项目详情。

100+
遍及世界各地的合作伙伴院校

4大
澳大利亚校区

墨尔本
克莱顿(Clayton)
考菲尔德(Caulfield)
帕克维尔(Parkville)
半岛(Peninsula)

5大
国际校区

意大利
普拉托(Prato)

印度
孟买(Mumbai)

中国
苏州

马来西亚
吉隆坡(Kuala Lumpur)

印度尼西亚
雅加达(Jakarta)

蒙纳士大学在以下十大学院提供丰富的课程选择：

- 艺术、设计与建筑学院
- 人文社科学院
- 商学院
- 教育学院
- 工程学院
- IT信息技术学院
- 法学院
- 医学、护理与健康科学学院
- 药学与药物科学学院
- 理科学院

了解更多信息：
www.monash.edu/study/international

承认原住民国家仪式

蒙纳士大学承认，其澳大利亚校区属于Kulin族人古已有之的传统土地，并向部落自古至今的所有尊长致以敬意。

校长致辞

蒙纳士大学在QS世界大学排名中位列全球第36位，是世界公认的顶尖研究型大学之一。我们是一所真正意义上的全球性大学，除了在澳大利亚维多利亚州墨尔本设有五个校区，在海外还设有独特的国际校区和合作教学地点，包括在马来西亚、印度尼西亚和意大利开设的全资国际校区，与中国、印度的战略伙伴建立的合作教学地点，以及庞大的国际合作院校网络。

我们与中国的友谊源远流长。早在十多年前，我们便是第一所在中国开设联合研究生院的澳大利亚大学。现在，这所联合研究生院已培养了数以千计的优秀人才。

我校学生来自150多个国家和地区。选择就读蒙纳士，是因为这里汇聚了卓越的教育资源与科研力量，构建了全面且完备的学科体系，使学生能够充分发展，成就更好的自己。我们为拥有超过50万名成员、遍及150多个国家和地区的校友网络而深感自豪。从蒙纳士大学毕业后，你也将成为这个充满活力的全球校友社区的一员。你将与其他校友以蒙纳士大学为共同的纽带，紧密联系在一起。

蒙纳士大学是一所令人向往的世界名校。我校致力于打造卓越的学术环境，拥有享誉世界的师资力量和一流的教学科研设施。我校是一个多元、包容的社区，学生能够在此专心学习，茁壮成长，奋斗进取。我们坚持不懈，不断追求知识和探索发现，推动突破性的研究，解决当今社会面临的紧迫挑战。

蒙纳士大学努力营造适合个人成长和学术发展的环境，使之成为建立友谊、交流思想、创造美好回忆的地方。我们提供涵盖十大学院、获得国际认可的多元课程体系，内容丰富，选择广泛。除此之外，蒙纳士大学还提供独特的沉浸式学习体验，开设多种创新的旗舰教育体验项目。蒙纳士丰富体验项目(Monash Enrich) 为每位学生提供探索行业、科研及全球视野的契机，赋能综合能力与个人成长。

我们鼓励所有学生积极拥抱并享受在蒙纳士的学习生活，从学生社团等各种组织，到体育赛事及文娱庆典，蒙纳士大学的校园里总有各种精彩纷呈的活动，等待着你去探索，让你的校园体验更加丰富。

蒙纳士大学致力于全面支持每一位学生的成长与发展。学校提供学术支持、心理咨询、健康和福祉支持、职业指导支持等一系列学生服务。教职员工在学生的每一步发展中提供支持，为学生创造茁壮成长的环境。

我很高兴能向大家介绍蒙纳士大学，期待大家加入我们这个大家庭。我坚信，只要携手同行，就能实现变革，共同打造更加美好的未来。

毕柯琳教授 (Professor Sharon Pickering)
蒙纳士大学校长

大学排名

#32 世界排名 2024年泰晤士高等教育世界大学影响力排名	**#38** 世界排名 2025-26年美国新闻与世界报道排名	**#36** 世界排名 2026年QS世界大学排名
#49 世界排名 2025年QS可持续发展排名	**#58** 世界排名 2025年泰晤士高等教育世界大学排名	**#76** 世界排名 2025年软科世界大学学术排名

蒙纳士
丰富体验项目

为你的成功做好准备：探索蒙纳士独一无二的体验机会。

打造一份充满创新、跨文化及创业技能的完美简历，让你脱颖而出。

体验那些能改变人生的机遇，赋予自己推动变革的能力和全新的视野，并对当地及全球社区产生积极的影响力。

蒙纳士大学丰富体验项目(Monash Enrich)官网可供你探索蒙纳士大学提供的丰富资源。发掘新的兴趣领域，发现丰富多彩的体验，让你的大学时光变得更加有意义。

根据跟兴趣的领域进行筛选，查找适合自己、不容错过的课程，包括选修课（无需先修课程或必修条件）和学科课程（有学分或无学分）。

enrich.monash.edu

图为：参与项目的蒙纳士大学学生

扫一扫
了解更多项目详情。

全球沉浸式学习体验项目 GLOBAL IMMERSION GUARANTEE (GIG)

参加含资助全球研学，开启人生蜕变之旅

学生有机会前往海外，了解当地领导人如何解决人类对环境产生的影响。学生将在当地度过两周，拓展跨文化技能，实地学习如何真正领导变革。蒙纳士大学为参加该项目的学生提供机票、住宿和签证相关费用，学生只需支付学费、部分饮食和个人开支。目的地包括斐济、瓦努阿图、印度尼西亚、意大利、印度、中国、马来西亚和萨摩亚。

蒙纳士创新体验项目 MONASH INNOVATION GUARANTEE (MIG)

携手顶尖机构，助能把握良机

学生有机会在学习期间前往联合国、微软和国际特赦组织等知名组织实习。无需申请或面试，你能直接与有影响力的行业领导者和鼓舞人心的创新者合作，共同应对现实生活中的挑战。无需等到毕业，MIG项目现在就可以帮助你建立重要的行业联系，让你的才华被看见。

研究、实验和发现 RESEARCH, EXPERIMENTATION AND DISCOVERY (RED)

科研实践，创造真实未来

从世界第一例成功的试管婴儿，到具有变革意义的绿色科技，六十多年来，蒙纳士大学的创新研究一直在改变着世界。

蒙纳士RED项目是全球首个此类项目，为学生提供参与蒙纳士大学前沿研究的机会。学生无需具备相关研究背景。RED项目使来自不同学科背景的学生将研究转化为现实，重塑我们的社区和整个世界。

志愿服务 VOLUNTEERING

回馈社区贡献，收获学分认可

现在，你可以通过参加我们全新的志愿服务项目获得学分。无需在为社会做出贡献和专注学业之间做出选择，你可以通过参加蒙纳士大学的志愿服务项目，兼顾二者。

我们的志愿服务项目是学生与业界建立重要联系，为社会产生积极影响的有力途径。参加该项目能为你的履历增添多彩的一笔，让雇主充分了解你的领导能力和社区意识。

影响世界的
蒙纳士研究

蒙纳士大学始终以推动世界进步为己任，通过跨学科协作网络将学术界、政府部门、企业界和社区组织紧密联结，以迎接时代的挑战，创造更美好的未来。

如今，我们正以前所未有的决心和信心推进科研创新。基于明确的战略规划，我们不仅确立了清晰的研究目标，更构建了完善的支撑系，助力研究人员实现突破性成果。

以下是蒙纳士大学一部分具有全球影响力的代表性研究项目：

- **南极环境未来保护计划 (Securing Antarctica's Environmental Future):** 蒙纳士大学通过系统性研究，深入了解南极气候变化的影响规律，致力于保护南极洲及地球的生态环境。
- **灾后重建项目 (Fire to Flourish):** 蒙纳士大学正在开发全新的技术和方案，以加强当地社区抵御自然灾害的能力。
- **心血管疾病研究 (Cardiovascular Disease):** 蒙纳士大学正在探索预防和治疗心血管疾病的新方法，除了主导人工心脏前沿项目（the Artificial Heart Frontiers Program）的研发外，还构建了全球顶尖的心血管专家协作网络。
- **世界蚊媒病防控项目 (World Mosquito Program，WMP)**: 面对日益严峻的蚊媒传染病威胁，蒙纳士大学旗下的非营利组织WMP正在加大力度，为保护全球各地免受蚊媒疾病的侵害提供解决方案。
- **蒙纳士数据未来研究所 (Monash Data Futures Institute):** 该研究所利用数据驱动的人工智能技术，以推动健康科学、政策和管理以及可持续发展等领域的积极发展。
- **振兴非正规住区及其环境项目 (RISE):** 通过该项目，蒙纳士大学正在与社区、政府、研究人员和行业伙伴合作，为斐济和印度尼西亚的24个非正规居民区共同设计解决用水和卫生问题的新方案。

扫一扫，了解更多有关蒙纳士大学科研。

如何申请研究型学位：

如果你想申请蒙纳士大学的研究型学位课程，如博士（PhD/Doctoral）或研究型硕士（Master's by Research），需完成以下三项：

1. 查看你是否符合申请标准，
2. 提交一份意向书，
3. 提交你的申请。

了解更多详情，请访问以下网站：
monash.edu/graduate-research/study/apply

就业服务和支持

蒙纳士大学致力于为学生就业做好充分准备，使他们在毕业后能够在各自领域中脱颖而出。

为了支持学生的职业发展，我们提供广泛的就业支持服务和丰富的学生体验项目。这些项目旨在帮助学生获取行业经验，增强就业技能，并拓展他们的行业人际网络。

蒙纳士职业指导中心

在蒙纳士大学，学生的职业发展一直受到高度重视。我们曾多次凭借优质的职业支持服务获得认可，为学生的就业发展提供了有力保障。2025年，我们进一步优化了职业与就业支持服务，推出了职业与就业技能网站 (Careers and Employability Website)。这是一个集职业技能提升、人脉拓展和职业规划于一体的在线平台。无论是本科生、研究生还是博士生，都能在蒙纳士的学习旅程中找到丰富的发展机会，包括我们的旗舰项目——蒙纳士丰富体验项目、领导力培养项目，行业人脉拓展活动及量身定制的职业发展指导项目。我们新开设的职业与实习指导中心 (Careers & Internships Studio)为学生打造了一个专属空间，以获得专业的简历修改建议、面试技巧指导和实时的职业咨询服务，使职业发展真正融入到学生的日常学习中。我们很高兴能为学生提供这些支持，帮助他们紧跟不断变化的就业趋势，在毕业前就为未来职业做好充分准备。

行业经验

我们的课程和平台提供丰富的行业体验和参与机会，帮助你培养进取心态并提升就业技能，使你在应届生就业市场中脱颖而出。通过临床实习、实地考察、游学或实习等方式，你的专业经验将与学习内容紧密结合。我们的十个学院均提供行业体验参与机会，以下是其中的一部分：

IT信息技术与工程学院
我们的IT信息技术与工程学院在课程中提供特定的行业体验机会。

法学院
蒙纳士大学法学院为所有希望将实践纳入课程学习的学生提供有保证的行业实践教育经验。

商学院
蒙纳士大学商学院的大多数学位课程都为学生提供实践机会，而且其中很多学位课程都获得了相关行业协会的认证和专业认可。

医学、护理和健康科学学院
我们的医学、护理和健康科学学院的许多课程都包含了实习的部分，以让学生最大限度地提高专业技能。

我们所有的学院都提供工作与学习结合项目(WIL)，将课堂知识与工作实践结合在专门设计的课程中。学生有机会参与实习、项目或实地考察，以获得行业经验。

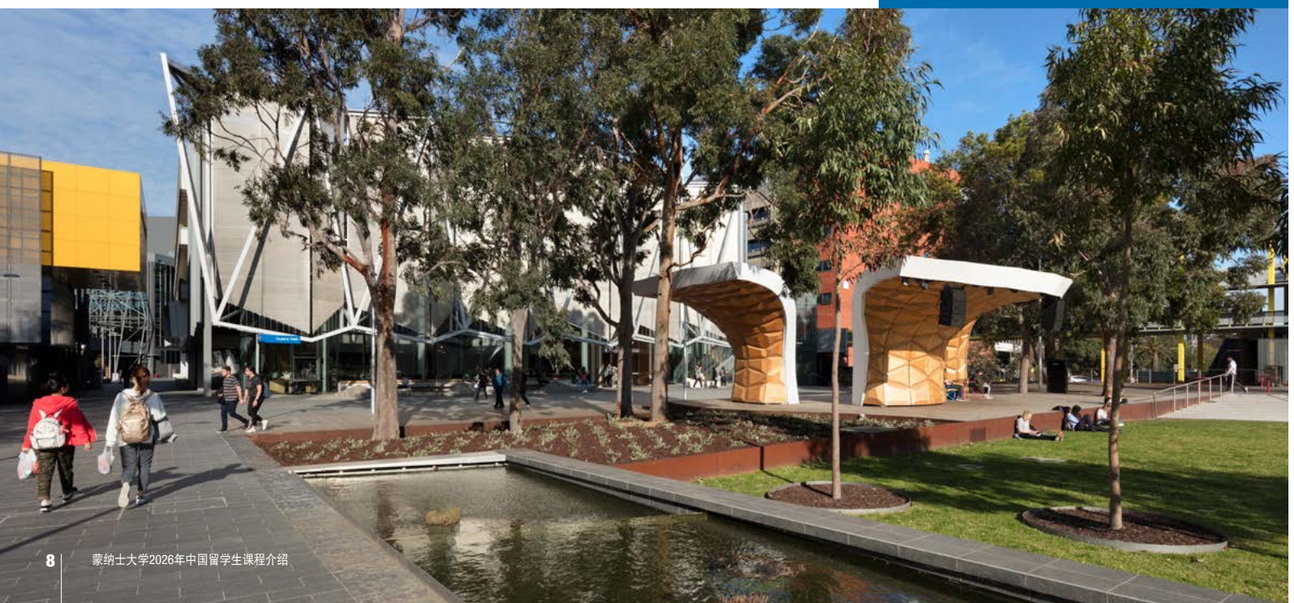

蒙纳士大学为学生提供全面服务

蒙纳士致力于为学生提供全面服务和支持，确保学生尽快适应新环境，并充分享受大学生活。我们提供学习技巧指导、导师支持、健康与福祉服务、英语语言帮助、技术支持、教育与职业目标规划等一系列支持服务，以满足学生学习与未来就业的需求。

我们鼓励学生与志同道合的人相处交流，分享信息，建立人际网络。我们为学生在整个蒙纳士学习的过程中提供所需的各种支持。蒙纳士大学高度重视多样性和包容性，为确保学生的身心健康提供丰富多样的支持服务，其中包括为国际学生提供疫苗接种和咨询服务。

尚未满18岁?

我们理解离开家乡，融入新生活的挑战。如果你未满18岁，你需要填写一张福利与住宿表格，填写该表前请准备好回答以下问题：

1. 谁将作为你的监护人?

父母、亲属或者是蒙纳士学院的一位监护人。如果你选择与父母或亲属同住，你需要从immi.homeaffairs.gov.au下载157N表格并且填好后将它提交给澳大利亚内政事务部(Department of Home Affairs)。

2. 你将住在哪里?

- 校外学生公寓
- 寄宿家庭
- 住校(Clayton或Peninsula校区)

蒙纳士学院负责提供蒙纳士大学所有18岁以下学生的福利照顾，该学院特别擅长帮助年轻学生迅速融入墨尔本的生活。了解更多相关服务和详细信息，请访问以下网站：

monashuniversity.cn/under-18s

校园安全

尽管墨尔本是世界最宜居城市之一，蒙纳士依然时刻关怀学生们的福祉与安全。我们通过一系列安保服务，确保我们的学生始终安全无虞。这包括24小时保安巡逻、安全护送，以及克莱顿(Clayton)和考菲尔德(Caulfield)校区夜间安全巴士服务，护送住在校园附近晚归的学生安全到家。蒙纳士bSafe安全软件，帮助你把所有重要的安全联系方式汇聚到你的手机上。

monash.edu/students/support/safety-security

学生社团

蒙纳士大学有100多个学生社团和俱乐部，社团成员超过10,000人。学生社团常年举办各种活动、竞赛、演出、聚会、研讨会、露营和会议等。精彩的社团活动涵盖各种领域，包括学术、文化、精神和兴趣等，方便你与志同道合的同学相处交流。仅是运动项目社团就多达50多个，你可以轻松参与其中，尽情体验田径、网球、舞蹈、羽毛球、篮球或足球等运动的乐趣。

monash.edu/study/why-choose-monash/student-life/clubs-and-societies

学生服务中心

蒙纳士大学每个校区都有Monash Connect学生服务中心，它能帮助学生轻松了解蒙纳士大学各部门的功能，职责以及所提供的服务及流程。工作人员可以帮助你解决入学、注册、缴费、学生签证、住宿咨询、语言支持、学术支持、毕业事宜、奖学金和校内生活等问题。

monash.edu/connect

健康与个人福祉

蒙纳士每个校区都开设专业的健康福利中心，配有身心健康咨询师、医生、学生顾问以及多信仰宗教人员，为你大学生活的各个方面给予支持。从住宿到财政帮助，什么样的问题都可以来找他们咨询。

monash.edu/students/support/health

英语会话项目

English Connect通过一系列免费的项目使你深入了解澳大利亚的文化，提升英语技巧，并与来自世界各地的同学建立跨文化联系！Let's Chat课程有趣又没有学习压力，大家在集体交流中学习英语。Peer Support项目可为你提供书面英语一对一辅导。

monash.edu/english-connect

住在墨尔本

墨尔本，这座充满活力的城市，以多元文化著称。这里不仅有精彩纷呈的文化节庆和国际级体育赛事，还能尽享来自世界各地的美食，漫步于宁静的公园和海滩。同时，音乐、绘画等各类艺术形式在这里随处可见，为城市增添丰富的色彩。无论学习还是生活，墨尔本都是一个令人向往的地方。

作为澳大利亚最佳国际留学城市[1]，墨尔本为你提供便捷的公共交通和优质的医疗保健系统。在学习期间，你还可以通过勤工俭学来获得额外的经验和收入。墨尔本一直以其友善的环境著称，为国际学生营造了宾至如归的氛围。

1 2026年QS最佳学生城市排名

图片：从雅拉河南岸看墨尔本市中心

校园住宿选择

	住宿方式	所在校区	价格
带厨卫的单人间公寓	现代化单间公寓，设施一应俱全。	Clayton校区和Peninsula校区	$399–$427/周
传统宿舍楼的单人间	更传统的学院式住宿体验，提供单间和共用设施。	Clayton校区	$330.75–$412.3/周
合租公寓或别墅住宅	如果你想要与他人合住，合租公寓可能适合你。	Clayton校区和Peninsula校区	$330.75–$406.35/周

* 以上为2025年校园住宿价格作为参考，最新价格更新，请登陆官网：monash.edu/accommodation/pricing-and-policy/pricing

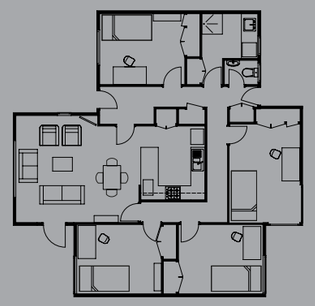

带厨卫合租公寓

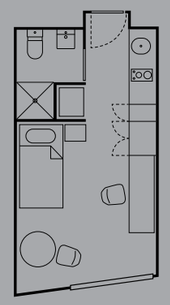

带厨卫单人间公寓

图片：Clayton校区带厨卫单人间

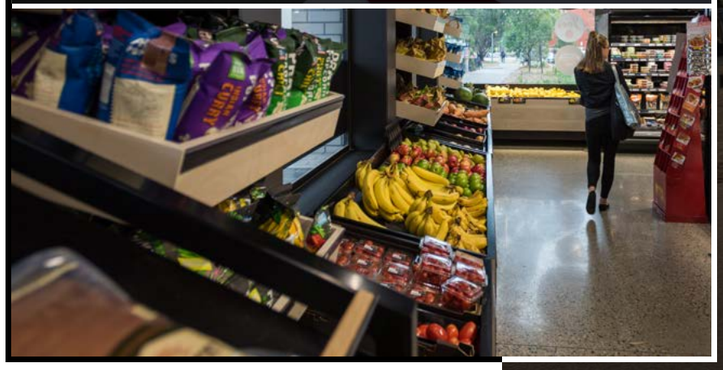

住宿

选择住在哪里是你大学生活中最重要的决定之一。蒙纳士住宿服务部 (MRS)致力于为学生提供各种所需的住宿帮助，无论是校内学生宿舍、独立学生公寓，还是提供校外租房的建议。

校园住宿

住在校园里既方便又有趣，并且安全。加入我们包容的校内住宿大家庭，享受每周的活动，结交朋友，并获得我们的住宿支持和24小时安保团队的悉心服务。蒙纳士大学Clayton校区和Peninsula校区提供多种校内住宿方案，包括传统学生宿舍、合租公寓和现代化单间公寓。

适合未满18岁的学生

蒙纳士住宿服务部 (MRS)是蒙纳士大学批准的可为未满18岁国际生提供住宿和监护服务的机构。MRS的住宿支持团队为所有未满18岁的入住学生提供各种所需的支持。

校内住宿益处多多

蒙纳士大学为在校住宿的同学们提供全面的支持和丰富的活动，例如迎新活动、学术发展支持、住宿部蔬菜园、学术与领导力晚宴和住宿生奖学金等。

校内住宿费用根据住宿类型有所不同，从每周大约$330.75澳元到$412.3[1]澳元不等。

校内住宿申请免费，9月开放申请，详情请访问

monash.edu/accommodation

校外住宿

如果你想选择自己私人租房，或是与一群好友合租，我们也可以为你提供相关的信息，帮助你做出明智的决定。

私人租房

蒙纳士住宿服务部(MRS)可以为寻找校外住所的学生提供相关的信息、咨询和维权服务。我们可以在你抵达蒙纳士学院和蒙纳士大学之前或在你就读期间，协助你处理住宿相关事宜。

想了解生活费预算，请查阅：
monash.edu/cost-of-living

更多住宿信息，浏览：
monashuniversity.cn/study/accommodation

扫一扫，阅读了解
Monash Merchant
蒙纳士超市。

1 蒙纳士大学的校内住宿费根据住宿类型而有所不同。校内住宿费包括水、电、煤、网、校内停车许可和洗衣费等。上述价格为2025年价格。2026年价格可能会有所不同；2026年校内住宿合同期将从2025年10月下旬开始。

了解更多详情，请参阅网址：www.monash.edu/accommodation/pricing-and-policy/pricing

全球校友社区

蒙纳士大学享誉全球，蜚声国际，我们为校友感到由衷自豪，他们学以致用，在澳大利亚以及全球各地都做出了积极贡献。

即便毕业离开澳大利亚，你与蒙纳士大学的缘分仍将继续。你将成为我们充满活力且多元化的校友群体的一员，这个群体分布在150多个国家和地区，拥有超过50万名校友。得益于此，你可以在全球范围内享有众多的福利，如：大师班、导师项目、职业发展机会等等。这些福利和支持都是为你量身定制的，能够帮助你拓展人脉，继续学习和不断进步成长。

我们的全球校友网络包括来自中国并在中国工作的校友，他们在各行各业都做出了杰出贡献。

不论身在何处，都能保持联系

毕业并不意味着你在蒙纳士大学的旅程走到了终点，而是标志着你成为了一个强大群体的终生成员。无论你接下来将走向何方，我们都与你携手同行。欢迎你加入蒙纳士校友官方领英(LinkedIn)群，了解最新的校友新闻和活动，或者与你当地的蒙纳士校友群体联系，拓展你的人际网络，探寻校友独享机会。

蒙纳士校友官方领英群：
linkedin.com/groups/74440

寻找你附近的蒙纳士校友群体：
monash.edu/alumni/connect/global-community/china

毕业后的校友项目和服务

校友对学生导师项目

通过辅导蒙纳士大学在读学生，你可以分享你的专业知识，帮助学生实现个人、学习和职业目标。你的支持将增强他们的信心，为他们的职业规划提供相关领域的专业信息，并帮助他们拓展技能。

就业指导

离开大学可能会面临就业挑战，蒙纳士大学愿在此帮助你取得就业成功。无论你是求职、在职，还是有意继续学业，蒙纳士大学的校友社区都可以为你提供帮助。

蒙纳士求职指导服务中心将帮助你规划你的职业生涯并找到心仪的工作。我们经验丰富的顾问将为你提供求职支持，帮助你拓展你的就业前景并顺利开启成功的职业生涯。
monash.edu/students/careers

校友对校友导师项目

作为蒙纳士大学的毕业生，你加入了一个由超过50万名全球校友组成的蓬勃发展的社区。现在，你可以享有这个社区的独家知识、经验和技能。

校友对校友导师项目是为你量身定制的免费项目，通过灵活的一次性对话，你可以扩展人际网络，从行业专家那里获得宝贵建议。这是蒙纳士大学全球校友社区的独家机会，帮助你获得专业指引，为职业发展提供有力支持。

通过这个项目，你可以：

- 根据自己的喜好和目标选择导师
- 进行一次性对话或与导师建立持久的联系(具体取决于你)

monash.edu/alumni/benefits/alumni-mentoring

图书馆免费资源

在蒙纳士大学图书馆重新点燃或继续你的学习之旅吧。蒙纳士大学校友可以通过校友门户网站Alumni Portal免费访问30个在线数据库，这些数据库涵盖230多万份期刊、书籍、报纸和第一手资料。

校友门户网站Alumni Portal不仅提供文献资料，还能提供许多其他的资源和支持。通过这一平台，你还可以享有：

- 蒙纳士大学研究生课程、旅行、现场演出等独家校友折扣
- 能为你的职业生涯和专业发展提供动力的资源
- 有助你拓展事业或者探索感兴趣的领域的活动

在社交媒体上关注蒙纳士校友

你可以通过领英(LinkedIn)与中国的蒙纳士大学校友社区保持联系，或通过蒙纳士大学的官方社交媒体账号了解近期的校友活动及资讯：
微信：MonashUniAus
微博：MonashUni澳大利亚蒙纳士大学
小红书：澳大利亚蒙纳士大学
领英：linkedin.com/groups/74440

如需了解有关蒙纳士大学全球校友社区的更多详情，请访问
monash.edu/alumni

从中国成都到墨尔本东郊高中担任教师，蒙纳士大学校友 Cathryn (Shiyu) Gao 现在已经适应了在澳大利亚的这份教职工作。坚持、适应以及学术上的转型也充盈了这段旅程。

Cathryn (Shiyu) Gao 获得了教育学士学位（荣誉学位）与理科学士双学位，现在是蒙纳士大学全球校友网络中的一员。她回顾了从中国教育体系过渡至澳大利亚充满活力的研究型学术环境所面临的挑战与取得的成就。从克服语言障碍到融入墨尔本多元文化社区，她的经历生动展示了蒙纳士如何帮助国际学生在职业发展与生活融入方面取得成功。

CATHRYN (SHIYU) GAO
蒙纳士大学教育学士（荣誉学位）与理科学士

蒙纳士大学奖学金

为吸引学术人才，培养具有国际竞争力的毕业生，蒙纳士大学开设了一系列奖学金项目。以下为部分面向国际学生的奖学金项目。

适用于本科和研究生课程学生的奖学金：

蒙纳士大学国际领导力奖学金(Monash International Leadership Scholarship)和蒙纳士大学国际优秀奖学金(Monash International Merit Scholarship) 面向成绩优异的国际学生。

适用于本科学生的奖学金：

蒙纳士大学国际卓越奖学金(Sir John Monash Scholarships for Excellence)——面向ATAR成绩达到98+的前10名学生(或在澳大利亚就读IB国际文凭课程，成绩等同于此的学生)。

适用于研究型课程学生的奖学金：

蒙纳士大学国际学费奖学金(Monash International Tuition Scholarship)——面向研究型课程国际学生；

蒙纳士大学研究生奖学金(Monash Graduate Scholarship)——面向攻读研究型硕士和博士学位的学生。

蒙纳士大学官网列出了所有当前适用的奖学金，包括：荣誉和研究类奖学金、面向在读生的奖学金、学院奖学金和捐助奖学金等。许多学院奖学金和捐助奖学金也对国际学生开放。此外，学生也有机会通过蒙纳士大学的外部合作组织获得奖学金或资金支持，如：澳大利亚政府、赞助者和世界各地的许多国家。

了解更多详情，请参阅：
monashuniversity.cn/study/scholarships

校友折扣

在蒙纳士大学完成学士学位的符合条件的校友，申请入读蒙纳士大学授课型研究生课程，将可获得10%的学费折扣。

此折扣福利涵盖你整个硕士课程期间，并将在每学期减免10%的课程费用。

了解更多详情，请参阅：
monashuniversity.cn/alumni/alumni-benefits

我们的课程模式

你现在有确定想要学习的领域吗? 或者, 你想先探索一下各种不同的选择? 无论是哪种选择, 你都能在这里打造最适合你的课程。

如何构建你的本科课程

通过从你的专业领域内外选择课程科目, 来创建适合你的学位课程。其中包括:

- **特定学科课程 (Discipline-specific)**: 这些课程是你完成学位所需的必修课程;
- **学科内选修课 (Discipline-elective)**: 你可以从你的学习领域内指定的选修课列表中选择感兴趣的课程;
- **自由选修课 (Free-electives)**: 这是由蒙纳士大学提供的跨学科与兴趣领域的选修课程。

课程模式

你将可以选择入读综合课程、专业课程或双学位课程。

综合课程

如果你不太确定想学什么, 选择综合课程会是一个不错的选择, 综合课程可以让你了解许多可能性。我们所有的综合课程都包含主修和辅修课程, 你可以根据自己的兴趣构建适合自己的课程。

综合课程课表(示例)

第一学年				
第一学期	主修课	辅修课	特定学科课程	自由选修课
第二学期	主修课	辅修课	特定学科课程	自由选修课
第二学年				
第一学期	主修课	辅修课	特定学科课程	自由选修课
第二学期	主修课	辅修课	特定学科课程	自由选修课
第三学年				
第一学期	主修课	主修课	自由选修课	自由选修课
第二学期	主修课	主修课	自由选修课	自由选修课

专业课程

专业课程非常专注于所选专业学科领域。选择学习专业课程, 你仍有机会拓展你的学习领域, 但你需要专攻一个特定的学科领域。

生物医科本科课程课表(示例)

第一学年				
第一学期	特定学科课程	特定学科课程	特定学科课程	选修课
第二学期	特定学科课程	特定学科课程	特定学科课程	选修课
第二学年				
第一学期	特定学科课程	特定学科课程	特定学科课程	选修课
第二学期	特定学科课程	特定学科课程	特定学科课程	选修课
第三学年				
第一学期	特定学科课程		选修课	选修课
第二学期	特定学科课程		选修课	选修课

双学位课程

双学位课程让你可以同时获得两个学位。你可以保持课程的开放性, 在不同但互补的领域发展专业知识。我们提供三种双学位选择方案: 双本科学位、本硕连读学位和双硕士学位。

双本科学位

完成双本科学位课程比单独学习两个本科学位节省两年时间。因为其中一个本科课程的必修课可以算作另一个本科课程的选修课。具体请参阅以下示例课表。

商业本科/人文社科本科(示例)

第一学年				
第一学期	商业课程	商业课程	人文课程	人文课程
第二学期	商业课程	商业课程	人文课程	人文课程
第二学年				
第一学期	商业课程	商业课程	人文课程	人文课程
第二学期	商业课程	商业课程	人文课程	人文课程
第三学年				
第一学期	商业课程	商业课程	人文课程	人文课程
第二学期	商业课程	商业课程	人文课程	人文课程
第四学年				
第一学期	商业课程	商业课程	人文课程	人文课程
第二学期	商业课程	商业课程	人文课程	人文课程

商业课程	专业课程	人文课程	专业课程
商业课程	主修课程	人文课程	主修课程

研究生课程

我们提供广泛的授课型研究生系列课程, 包括研究生证书课程、研究生文凭课程和硕士学位课程。

这些课程让你可以选择符合你需求的不同级别课程和学习时长。根据你选择的课程, 你可能因之前的教育背景与工作经验获得学分减免。这将帮你缩短学习时间, 并降低学习成本。

双学位让你选择加倍

蒙纳士的双学位课程让你可以同时攻读两个学位。

省学费 省时间

什么是双学位课程?

蒙纳士提供三种类型的双学位, 双本科学位、本科与硕士双学位(本硕连读) 和双硕士学位。

选择蒙纳士的双学位课程, 这意味着你拥有更自由的选择。你可以选择两个不同但能互补的领域发展专业技能, 也可以纯粹深入地追求个人喜爱的两个兴趣领域。毕业时, 你将获得两个学位证书。

我们有140多种双学位课程可供选择。

本科/硕士双学位

部分双学位课程为本硕连读课程。经过五年的学习, 你将获得本科学士及硕士学位。

这些课程是:

- 建筑设计本科/建筑学硕士
- 精算学本科/精算研究硕士
- 医学本科/医学博士
- 药学本科(荣誉学位)/药学硕士

此外, 经济学本科、工程本科(荣誉学位)和人文学本科课程均提供加速硕士桥梁课程, 完成本科课程后只需再学习一年, 即可完成专业硕士课程。

	建筑设计	建筑学	设计学	美术	人文学	犯罪学	全球研究	国际关系	媒体与传播	音乐	政治、哲学与经济学	会计学	精算学	银行与金融	商科	商务	电子商务	经济学	金融学	国际关系	市场营销	教育学	工程学	• 航空航天工程	• 化学工程	• 土木工程	• 电气与计算机系统工程	• 环境工程	• 材料工程	• 机械工程	• 机器人与机电一体化工程	• 软件工程	计算机科学	IT信息技术	法学	生物医学科学	健康科学	心理学	药学	药物科学	理科
会计学															■																										
精算学													◆			■																									
建筑设计	◆																									■															
建筑学			■	■											■																			■							
人文学			■	■	⊙	■	■		■	■	■				■	■					■	■		■	■	■	■	■	■	■	■	■		■	■		■	■			■
银行与金融															■																										
生物医学科学																■									■	■	■		■	■					■						■
商科		■	■	■	■				■			■		■			■				■	■												■							
商务					■		■			■	■		■			⊙		■	■					■	■	■	■	■	■	■	■	■	■	■	■	■					■
计算机科学																■											■				■	■									
犯罪学					■	⊙																											■	■							
设计学		■			■				■						■															■			■								
电子商务															■																		■								
经济学																■		⊙																							
教育学				■	■					■					■																										■
工程学																																									
• 航空航天工程					■											■																			■						■
• 化学工程					■											■																			■	■				■	■
• 土木工程					■											■																			■	■					■
• 电气与计算机系统工程					■											■																	■	■	■	■					■
• 环境工程					■											■																									■
• 材料工程					■											■																			■	■					■
• 机械工程					■											■																			■	■					■
• 机器人与机电一体化工程					■											■																	■	■							■
• 软件工程					■											■																	■	■							■
金融学															■																										
美术		■			■				■							■						■												■							
全球研究					■		⊙																											■	■						■
健康科学					■										■	■	■																								
IT信息技术		■			■	■	■																												■						■
国际关系																■																			■						
法学					■	■	■	■		■	■				■					■				■	■	■	■		■	■			■	■		■		■			■
市场营销					■				■						■																										
媒体与传播					■				⊙							■																									
音乐					■				■	⊙																											■			■
药学																																						◆			
药物科学																									■																
政治、哲学与经济学					■						⊙					■																									
心理学					■											■																									■
理科					■		■			■						■						■	■	■	■	■	■	■	■	■	■	■	■	■		■		■			

◆ 本科/研究生学位 ■ 双本科学位 ⊙ 速成硕士学位衔接课程

选择你的蒙纳士衔接课程

我们提供三种进入蒙纳士大学本科学位课程的衔接课程：预科课程、蒙纳士进阶预备课程[1]和快捷课程[2]。你只需决定哪一种方式最适合你。

预科课程:
monashcollege.edu.au

蒙纳士进阶预备课程:
monash.edu/study

快捷课程:
monash.edu/study

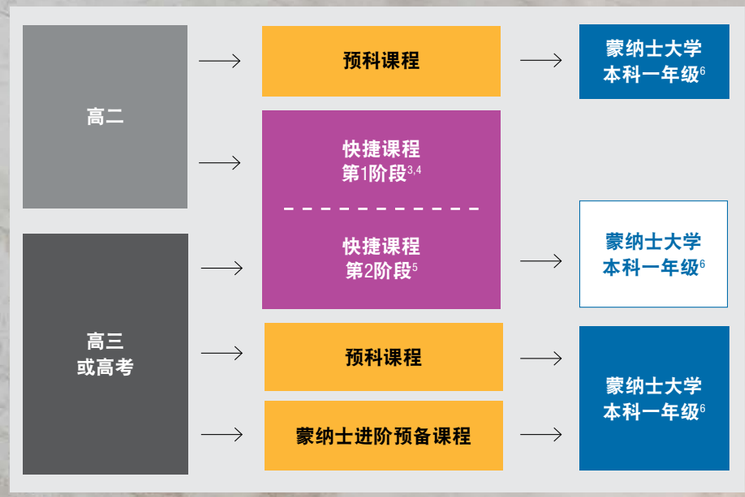

蒙纳士英语语言课程

我们提供两种英语语言课程，以帮助你培养顺利入学所需的英语语言技能。

- **蒙纳士英语课程（ME）**
  我们的核心英语语言课程，将帮助学生满足入读我们的预科课程、快捷课程和蒙纳士大学本科课程的英语语言要求。

- **学术英语入门课程（IAP）**
  如果你已收到蒙纳士大学的无条件录取通知书，可申请本课程。这是一个为期五周的英语语言课程，旨在提供学术技能培训，让你在大学学习中领先一步。

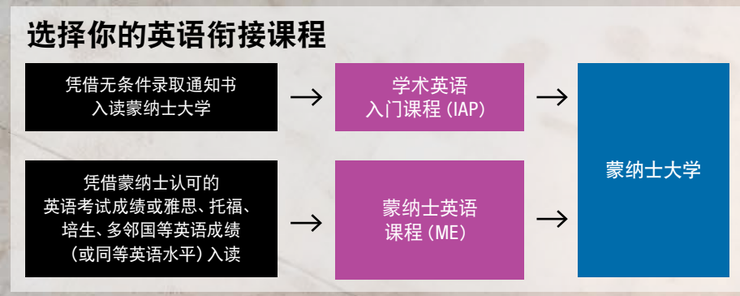

1 蒙纳士进阶预备课程为24学分课程。
2 快捷课程为96学分课程。
3 如果你已完成高二，且达到分数要求，你将有资格进入我们的快捷课程（含快捷课程第一阶段和第二阶段），须完成96个学分的学习。
4 如果你已完成高三，但尚未达到直接入读快捷课程第二阶段的要求，你或将有资格进入我们的快捷课程（快捷课程第一阶段和第二阶段），须完成96个学分的学习。
5 如果你已完成高三或高考并达到相应分数要求，你将有资格直接进入我们的快捷课程，并获得第一阶段48个学分的减免，从而缩短整体课程时长。
6 部分课程除外，查看接受蒙纳士衔接课程的蒙纳士大学本科课程完整列表，详见monash.edu/study

艺术、设计与建筑学院

根据2025QS世界大学学科排名，蒙纳士大学在艺术与设计领域排名全球前100位。

在蒙纳士大学艺术、设计与建筑学院，你将在一个充满创意的社区中茁壮成长，勇于冒险，开拓新天地。

我们充满活力的学生、学者、研究和工作人员群体合力打造世界顶级水平的创意活动。我们的艺术，设计和建筑设施和技术工作室能让你使用行业最先进的设施，将传统的制造方法与新兴技术相结合。通过一系列新兴技术、尖端材料和先进设备的结合，将你的想法从概念转化为现实。你将学习如何挑战现实问题，积极参与全球范围内的行业活动，在毕业时拥有能够为个人，社区乃至整个世界做出积极改变的自信心和实力。

我们提供专业导向型的学位课程，你可以根据自身在特定领域的能力和兴趣选择选修课，定制你的学习方案。我们还为本科生提供双学位课程，进一步帮助学生扩展知识和技能。

实习及海外体验

我们提供重点选修课，让你有机会在所属领域参与实习和实践，并与跨学科从业者合作，你还可以前往我们在意大利普拉托的国际教学中心学习。

职业认证课程

请在第38-69页查看此标识，了解获得职业认证的课程。

权威认证课程

我们所有的学位课程都经过权威机构认证。建筑领域课程得到了澳大利亚建筑师认证委员会以及马来西亚和新加坡的建筑师委员会的认证。设计领域课程得到了澳大利亚设计协会的认证。城市规划与设计领域课程得到了澳大利亚规划协会的认证。

研究实验室

通过参与研究项目，你还将探索设计如何与其他行业交叉融合并产生深远影响，例如：

- 重塑城市未来
- 健康与人类体验
- 前沿视野与新兴技术
- 深度学术研究
- 研究生科研项目

我们为你提供世界一流的创作空间与设施，从玻璃工艺、汽车粘土建模，到3D打印与机器人制造，助你将创意变为现实。

人文社科学院

蒙纳士大学人文社科学院提供专业课程和综合课程，你可以根据自己的兴趣深入钻研或拓展学习领域。作为澳大利亚开设双学位课程最多的大学之一，我们的人文社科学院尤为突出，提供多达40个双学位课程，最大限度地拓展你的兴趣和知识领域。

本硕连读课程

我们有诸多领域开设了本硕连读课程，成绩优异的学生可以在四年内快速获得蒙纳士大学的学士和硕士学位，具体包括：

- 应用语言学
- 生物伦理
- 传播和媒体研究
- 文化创意产业
- 国际发展实践
- 国际关系
- 国际可持续旅游管理
- 口译和翻译研究
- 新闻学
- 公共政策
- 战略沟通管理

双硕士课程

蒙纳士人文社科学院通过广泛的双硕士课程为学生提供国际研学机会。你可以在这里入读选定的硕士课程，然后前往我们在中国、英国、法国、印度、印度尼西亚、意大利、日本等国的合作伙伴院校完成另一个硕士课程。

世界级的设施

从耗资数百万澳元建立的高科技媒体实验室、合作教学楼，到能够提供广泛学习资源、空间和技术支持的图书馆，蒙纳士世界一流的教学设施将使你的学习体验更加有趣、充满互动和吸引力。

行业体验

蒙纳士人文社科学院可以为你提供参与行业体验的机会，包括：

- 国际化且与行业紧密连接的课程
- 实习和行业项目
- 在澳大利亚和海外游学
- 导师项目和领导力项目

职业认证课程

请在第38-69页查看此标识，了解获得职业认证的课程。

商学院

蒙纳士商学院是蒙纳士大学最大的学院。我们拥有国际一流的排名，并获得众多权威机构的认证，这些都是我们提供世界顶级教育的有力证明。拥有蒙纳士商学院的学历，意味着你获得了通往全球事业的通行证。

领先的排名
根据2025QS世界大学学科排名，蒙纳士的会计与金融学科排名全球第41位，经济学与计量经济学排名全球第42位，市场营销排名全球第36位。

根据2024年科软世界大学学术排名，蒙纳士大学的工商管理专业位列全球第3，澳大利亚第一；金融学位列全球第25，澳大利亚第一。

广泛的双学位课程
我们拥有在澳大利亚教育领域处于领先地位的广泛的双学位课程。将商科学业与其他让你感兴趣的领域(包括法律、工程、人文和教育)结合起来，将充分拓展你的就业前景并极大地提高你的就业能力。

行业体验和全球研究
在蒙纳士商学院，你可以通过实习同时获得学分和实际工作经验。你将有机会与业界驰名的雇主接触，在行业项目上与同行合作，并参加行业社交活动。我们的100多所合作院校遍布世界各地，可以为你提供众多的海外研学机会。你还可以加入我们备受欢迎的导师项目或者志愿活动。这些经历都将为你未来的事业架起通往成功的桥梁。

三皇冠认证
蒙纳士商学院拥有全球顶级认证机构的三重认证。全世界只有1%的商学院能获得这种级别的认证。

AACSB ACCREDITED · EQUIS ACCREDITED · ASSOCIATION OF MBAS ACCREDITED

职业认证课程

请在第38-69页查看此标识，了解获得职业认证的课程。

教育学院

加入澳大利亚排名第一的教育学院，我们为你提供两个优秀的本科课程，助你投身教育事业或推动各行业的变革。

通过我们的教育本科（荣誉学位）课程投身教学事业，毕业时你将有资格成为澳大利亚的注册中小学教师或幼儿教师。

或者，你也可以攻读学习设计与技术本科课程，致力于在不同行业中推动变革。

领先的排名
根据2024年科软世界大学学术排名，蒙纳士大学教育学专业排名全球第5，位列澳大利亚第一。

权威认证
我们的教学、心理咨询和心理学课程都经过权威机构认证，完成学业后，你将具备在所学领域满足行业准入资格的专业实践能力。

行业体验
在教育本科(荣誉学位)课程中，学生将完成80-90天的专业实习，将所学知识和技能应用到真实的教学场景中。攻读学习设计与技术本科课程的学生也可以通过行业活动将所学应用于实际工作中。

就业前景
毕业后，你将有机会成为一名幼儿早教老师、小学或中学教师，或加入世界各地的教育科技、营销、人力资源开发、教学媒体与游戏开发、培训及项目管理等行业，成为学习设计师。根据2023年QILT调查，有高达94.1%的教育学毕业生在四个月内就找到了工作。

职业认证课程

请在第38-69页查看此标识，了解获得职业认证的课程。

工程学院

蒙纳士大学在工程领域排名澳大利亚全球59位[1]。

1 据2025年泰晤士高等教育世界大学学科排名

蒙纳士工程学院将带领你踏上改变未来的道路。作为一名工程师，你将为全球面临的挑战开发解决方案，推进可持续技术创新，以拯救生命和造福社会。

广泛的本科专业

在蒙纳士工程学院学习本科课程，你将在第一学年学习广泛的工程学基础知识，从而了解和体验第二学年开始的专业工程领域。

可选专业领域如下:

- 航空航天工程
- 生物医学工程
- 化学工程
- 土木工程
- 电气和计算机系统工程
- 环境工程
- 材料工程
- 机械工程
- 机器人和机电一体化工程
- 软件工程

你也可以选修其他新兴工程领域的辅修课程，包括：人工智能、可持续发展、可再生能源和智能制造等[2]。

行业体验

你可以通过我们开设的以下项目与业界建立联系:

- 合作教育项目(Co-operative Education Program)——通过带薪实习你将获得行业经验
- 行业创新项目(Industry Innovation Program, IIP)——培养你解决行业实际问题的技能
- 职业准备系列项目(Career Ready Series)——建立你的就业技能
- 持续职业发展项目(Continuous Professional Development)——将专业实践融入你的学习
- 蒙纳士大学行业团队倡导计划(Monash Industry Teams Initiative, MITI)——你将和来自多个学科的学生组队参与澳大利亚乃至全球各地的产业界合作。

2 工程学辅修课程、双学位课程和加速硕士课程的桥梁课程只适用于部分工程学专业。

本硕连读课程

成绩优异的学生可以在五年内快速获得蒙纳士大学的工程学学士和硕士学位。

权威认证

我们的职业工程硕士课程受澳大利亚工程师协会认证。澳大利亚是“华盛顿协议”签署国，这意味着，我们的毕业生无需重新进行资格认证，便可在全球任何其他签署了“华盛顿协议”的国家就业。

就业前景

蒙纳士工程学院开设众多工程学领域的学位课程，无论你想学习受权威机构认证的职业准入学位课程，还是想进一步深造以获取高级技术和知识，我们都能满足你的需求。据调查，我们有94%的研究生在毕业四个月内找到了全职工作。

我们的毕业生已在众多享誉全球的企业和组织中取得了职业成功，包括：特斯拉、美国宇航局、戴森、谷歌、雀巢、塔塔、必和必拓、百事可乐、德勤、苹果、火箭实验室、普华永道，以及澳洲交通部、国防部、环境保护局，联合国等。此外，我们还有许多校友成立了自己的公司。从蒙纳士工程学院毕业，你将加入我们强大的全球行业网络，走向事业成功。

职业认证课程

请在第38-69页查看此标识，了解获得职业认证的课程。

IT信息技术学院

蒙纳士大学的数据科学和人工智能（AI）专业，在全球排名第34位[1]，计算机科学领域在全球排名第37位[2]。

1 2024年QS世界大学学科排名
2 2024年科软世界大学学术排名

作为著名的八校联盟院校之一，我们拥有强大的IT师资队伍，信息技术领域是我们的强项。

我们开设有全面且灵活的IT信息技术课程，本科课程涵盖了IT领域的每个主要方向，能为你提供全面的专业知识。

权威认证

我们IT信息技术学院所有的本科及授课型硕士课程都获得了澳大利亚计算机协会的专业认证。

行业体验

我们所有的学生都有机会获得宝贵的实践经验，以确保在就业市场拥有高度的竞争力。我们为硕士课程学生提供的项目包括:

- 行业体验工作室项目（Industry Experience Studio Projects）——这是我们硕士课程的一门课，你将有机会在以行业为中心的环境中应用所学知识和技能。
- 蒙纳士大学IT行业体验（The Monash IT industry experience, IE）——通过此项目，你将开发一个IT系统，在真实行业环境中进行实践。
- 辅修论文（Minor thesis）——你将展示你对所选学科领域知识的掌握，同时增加和贡献新的学术知识。

行业指导和团队合作

在蒙纳士大学，我们重视团队合作，我们的IT学生可以在多学科学生组成的自主管理团队中协作，共同开发IT系统，将自己的构思转化为现实，培养雇主高度重视的重要软实力。

我们和众多行业合作伙伴共同组织行业导师项目，让学生有机会前往实际职场体验。行业导师将负责督导项目及团队管理，并为你的项目提供反馈与建议。

先进的设施

我们为IT学生打造行业前沿的教学设施，主要位于蒙纳士大学Clayton校区，包括:

- 混合现实工作室
- 网络安全工作室
- 沉浸式分析实验室
- 创客空间
- 人类互动实验室
- 360度教学空间

这些设施大多位于伍德赛德(Woodside)技术与设计教学楼内，这是世界上同类建筑中对太阳能利用最高效、最具创新性的教学建筑之一。此外，我们在蒙纳士Caulfield校区也建有包括SensiLab(计算创造力之家)等在内的教学设施。

职业认证课程

请在第38-69页查看此标识，了解获得职业认证的课程。

法学院

蒙纳士法学专业位列全球第24位，澳大利亚第一[1]。蒙纳士法学院是澳大利亚规模最大、最负盛名的法学院之一。我们提供一系列本科、硕士和研究型学位课程。可同时为3,500多名本科生和研究生提供法律教育和培训。

1 2024年科软世界大学学术排名

世界级的设施
我们拥有坚实的教学基础、广泛的国际联系网络和卓越的声誉。Clayton校区是法学院本科课程的教学中心。我们有先进的模拟法庭，能为学生模拟真实的法庭环境，让学生在读期间身临其境地体验法庭诉讼程序，并参加模拟竞赛。

国际研学
在蒙纳士大学攻读法律学位课程期间，你可以参加国际研学项目，这将帮你了解不同的法律传统和制度，为在全球环境中从事法律职业做好准备。众多学习选择方案包括：交换学生、出国研学，以及在蒙纳士大学马来西亚校区和意大利的教学中心参与培训。

本科双学位
你可以选择法学士(荣誉学位)单学位课程，或将法律与其他专业学位结合，选择双学位课程。与单独学习两个学位相比，双学位课程可以让你在最短的时间内获得两个蒙纳士学位。

临床法律保证项目(行业体验)
临床法学教育是学生理解如何将理论应用于实践的重要途径。在蒙纳士大学，我们将确保学生有机会通过一系列临床法律教育实践项目获得真正的法律经验。你可以选择在蒙纳士法律诊所实习，帮助那些无法在其他地方获得司法公正的人；也可以选择在我们众多的合作机构之一实习。

就业前景
蒙纳士大学法学院的毕业生通常就业于澳大利亚及国际大型律师事务所、位于城市及郊区的中小型法律事务或咨询机构、大型公司内部的法务部门或是政府部门。如果你不打算成为一名律师，蒙纳士大学法学院也可以帮你走上其他职业道路，如：
- 银行和金融
- 企业管理
- 环境保护与发展
- 政府和政治
- 国际组织（如联合国）
- 非政府组织（如红十字会和国际特赦组织）
- 项目管理
- 科学与工程

职业认证课程

请在第38-69页查看此标识，了解获得职业认证的课程。

医学、护理与健康科学学院

蒙纳士大学医学、护理与健康科学学院在诸多学术领域成就斐然，如下是我们位列世界前50强的部分优秀研究领域：
- 护理学[1]位列澳洲第一、全球第13位；
- 公共卫生学科[2]排名全球第24位；
- 解剖学和生理学[2]排名全球第17位；
- 医学[2]排名全球第40位；
- 临床与健康[3]位列世界第29位；

1 据2024年软科世界大学学术排名
2 据2024年QS世界大学学科排名
3 据2024年泰晤士高等教育世界大学学科排名

只要你对医学有激情，我们就能为你提供机会。在短短60多年的时间里，蒙纳士医学、护理与健康科学学院已培养了50,000多名医生、护士和相关医疗专业人员，享誉全球。

作为蒙纳士大学最大的研究学院，我们在试管婴儿、阿尔茨海默症、癌症研究和传染病等关键领域取得了重大突破。我们多年如一的卓越教学和研究成果巩固了蒙纳士大学在医学和健康科学研究教育领域的世界领先地位。

权威认证
我们提供行业认证的职业准入课程。你可以在高中毕业后，直接入读医学、护理和助产、职业治疗、物理治疗、辅助医学、放射照相和医学影像等医科专业课程。

临床实习
我们与领先的医疗保健机构和行业领导者合作，为你在医学健康领域获得职业成功做好准备。

重点教学领域如下：

- 生物医科
- 健康科学
- 医学
- 护理和助产学
- 营养学
- 职业治疗
- 辅助医学
- 物理治疗
- 心理学
- 公共卫生
- 辐射科学
- 放射照相和医学影像

先进的设施
我们的Clayton校区是澳大利亚第一家心脏专科医院——维多利亚心脏医院的所在地。这个开创性机构的建立标志着澳大利亚综合心脏研究和临床治疗走向卓越的新时代。在蒙纳士大学维多利亚心脏研究所领导的前沿研究的支持下，患者可以获得世界领先的心脏治疗和护理。从学生入学的第一天起，就可以向国际顶尖的临床和学术研究人才学习，体验从实验室到临床的学习模式。

职业认证课程

请在第38-69页查看此标识，了解获得职业认证的课程。

药学与药物科学学院

蒙纳士大学的药学和药理学位列世界第四，澳大利亚第一[1]。

1 据2025年QS世界大学学科排名

我们的药学学位课程将培养你成为一名药物专家，让你胜任专业药剂师的一线工作；我们的药物科学学位课程提供药物探索开发方面的专业知识，为你在药物发现、开发和相关行业的职业生涯做好准备。我们的专业校区位于澳大利亚首屈一指的健康和生物医学专区Parkville，与当地社区联系紧密。

行业体验

药学专业的学生在课程早期就有机会进行行业实习，而入读药学本科(荣誉学位)/药学硕士的学生将在最后一学年完成带薪实习。药物科学专业的学生则将有机会开展研究项目、参加行业实习，或参加蒙纳士旗舰丰富体验项目(Monash Flagship Rich Experience)。

药学课程亮点

- 绝大部分药学专业的国际学生在毕业后都能顺利地找到专业工作，据统计98.4%的学生在毕业后不久即可获得全职工作机会[2]。
- 我们是澳大利亚第一所引入药学本硕连读双学位的大学，课程第五学年包含48周的带薪实习。
- 国际学生可以选择用四年时间完成药学学士(荣誉学位)，之后回国完成成为本国注册药剂师的要求，也可以选择留下继续完成硕士学位，参与带薪实习。

药物科学课程亮点

- 药物科学课程教授研究和开发新药的技能，为学生在全球制药行业的职业生涯做好准备。除此之外，你将学习使你能够在广泛的化学相关行业工作的技能，包括：护肤、涂料、农业和食品科学。
- 我们的课程提供大量的由专家指导的实验室操作时间，使用行业标准仪器。
- 维多利亚州是全球生物医学研究、医疗技术和制药业的一大中心。联邦血清实验室(CSL)、辉瑞、诺华、默克、百时美施贵宝和葛兰素史克等大型制药公司均位于维多利亚州，这为我们的药物科学毕业生提供了光明而广阔的就业前景。

2 根据2023年QILT调查。

职业认证课程

请在第38-69页查看此标识，了解获得职业认证的课程。

理科学院

在蒙纳士大学学习理科，你将有机会向在教学和研究领域一流的专家学者们学习，领略纯科学理论与应用科学的魅力。这里充满活力和创新精神，拥有开放的思维空间、先进完备的教学设施和学院专属的学习场所，能最大限度地提升你的学术能力并促进个人发展。

蒙纳士大学拥有澳大利亚最灵活的理科学位之一，让学生可以根据自己的兴趣定制课程。你可以学习所有理科相关领域的科目，也可以选修其他专业的课程，比如人文社科、音乐和商业。此外，你还可以将理科课程与其他感兴趣的领域结合，攻读双学位。我们有多达10个可与理科本科结合的双学位课程供学生选择。

行业体验

我们为理科学生提供专业的职业指导，帮助你为大学毕业后的职业生涯做好充分的准备。

- 你将通过实习或项目积累专业经验。既获得现实经验，也能获得学分。
- 我们的“科学家职业技能(Career Skills for scientists)”课程通过开设与工作相关的活动，来提高学生的职业技能，如：商业意识、领导能力、团队合作和沟通能力等。

先进的设施

近年来，为了将位于Clayton校区的理科学院提升为南半球领先的理科学院之一，蒙纳士大学已经投入了2亿多澳元，以打造先进的教学设施，具体包括：

- 理科学院学生专属学习休息室
- 地球科学园
- Jock Marshall保护区
- 绿色化工未来建设
- 物理和天文学协作学习环境(PACE)
- 新视野研究中心
- 数学学习中心
- Hutton-Westfold天文台

职业认证课程

请在第38-69页查看此标识，了解获得职业认证的课程。

蒙纳士大学衔接课程

课程	CRICOS/课程代码	校区	学制	入学时间	入学英语要求(见34页)	学费(澳币)
英语语言课程						
Monash English 蒙纳士英语课程(ME)	076753G/3616	Docklands	10-40周	每10周	为雅思总分水平在4.5-7的学生设置	$650/周[1,3]
Introductory Academic Program 学术英语入门课程(IAP)	041847B/3642	Docklands	5周	蒙纳士大学学期开学5周之前	已获得蒙纳士本科或研究生课程的无条件录取通知书	$430/周[2]
预科课程						
Foundation Year Standard 标准课程	071178G/3611	Docklands	12个月	2月、8月	MC–B级	$38,400
Foundation Year Extended 扩展课程	072824G/3633	Docklands	18个月	2月、8月	MC–A级	$51,900
蒙纳士进阶预备课程						
Monash Advanced Preparation Program (MAPP) 蒙纳士进阶预备课程	117708C/U0401	Docklands	4个月	2月、9月	MC–C级	$27,000
蒙纳士快捷课程（第一和第二阶段）（96学分）						
Art and Design 艺术与设计	116953J/U0602	Docklands	18 个月	2月、6月和10月[4]	MC–B级	$34,000
Arts 人文学	116952K/U0601	Docklands	18 个月	2月、6月和10月	MC–B级	$32,600
Business 商科	116957E/U0603	Docklands	18 个月	2月、6月和10月	MC–B级	$36,500
Enginering 工程学	116958D/U0604	Docklands	18 个月	2月、6月和10月	MC–B级	$36,800
Information Technology IT信息技术	116961J/U0605	Docklands	18 个月	2月、6月和10月	MC–B级	$36,300
Science 理科	116962H/U0606	Docklands	18 个月	2月、6月和10月	MC–B级	$35,600
蒙纳士快捷课程（第二阶段）（48学分）						
Art and Design 艺术与设计	116953J/U0602	Docklands	4个月或9个月	2月、6月和10月[5]	MC–C级	$37,300
Arts–Media Communication 人文学(媒体传播学方向)	116952K/U0601	Docklands	9个月	2月、6月和10月	MC–C级	$36,300
Arts–Psychology 人文学(心理学方向)						$36,300
Arts–Psychology Education 人文学(心理学教育方向)						$36,100
Arts–Sociology 人文学(社会学方向)						$36,300
Arts–Sociology Education 人文学(社会学教育方向)						$36,100

课程	CRICOS/课程代码	校区	学制	入学时间	入学英语要求(见34页)	学费(澳币)
Business 商科	116957E/U0603	Docklands	9个月	2月、6月和10月	MC–C级	$40,300
Business–Commerce 商科(商务方向)						$39,400
Business–Education 商科(教育学方向)						
Engineering 工程学	116958D/U0604	Docklands	12个月[6]	2月、6月和10月	MC–C级	$41,900
Information Technology IT信息技术	116961J/U0605	Docklands	9个月	2月、6月和10月	MC–C级	$41,500
Science 理科	116962H/U0606	Docklands	9个月	2月、6月和10月	MC–C级	$40,800
Science–Education 理科(教育学方向)						$39,700

1 额外$320手续费。
2 额外$100手续费。
3 重复科目，会产生额外费用。
4 2月入学批次仅接受设计方向课程。
5 6月入学批次仅接受设计方向课程。
6 10月入学批次学制时长为9个月。

■ 了解更多蒙纳士学院课程和入学要求，请浏览 monashcollege.edu.au/courses
■ 本手册仅列出2025年学费(每年完成48学分标准),学费为澳币。
学费每年有所调整，了解最新学费信息，请参阅: monashcollege.edu.au/study/courses/diplomas/dates-and-fees

如何申请

最低入学年龄要求:你必须年满17岁才能学习蒙纳士大学的学士课程。了解可能适用于你的豁免条款，请参阅:
monash.edu/admissions/age-requirements

在开始申请前，请参阅蒙纳士大学官网（monash.edu/study）了解如下信息:

- 最低入学年龄要求
- 适用于国际学生的学术入学要求
- 适用于国际学生的英语入学要求
- 国际学生入学先修科目要求
- 国际学生入学先修知识背景要求和需在线完成以加强知识的模块(如适用)
- 额外要求(如适用)
- 特殊要求
  (详见课程手册: handbook.monash.edu)
- 申请截止日期
- 开学日期
- 学费

详细了解具体申请步骤，请登陆:
monashuniversity.cn/application-steps

申请学分减免
如需申请先前学分减免，请访问:
monash.edu/admissions/credit

1 在线申请

请登录官网，在线申请你的心仪学位课程: monash.edu/study/how-to-apply
你还需提供额外的文件来支持你的申请。这些文件可能需要认证和/或翻译，了解更多详情，请访问:
monash.edu/study/certifying-documents

2 查询申请进度

递交申请后，可以使用在线申请账号查询申请进度，也可以上传需要提交的文件。全部所需材料递交后，需要大概2-4周时间审理和评估课程申请。

3 接受录取通知书

需按照你所收到的无条件录取通知书，即国际学生课程协议(ISCA)中的说明接受录取通知书。你需完成ISCA中A部分的填表和签字，预交学费，购买OSHC学生保险和提交护照个人信息页扫描件。并在录取通知书上明示的截止日期前，发送给蒙纳士大学录取部。

4 获取入学确认函 (CoE)

接受录取通知书后，你将收到一封来自蒙纳士大学的邮件包含你的入学确认函 (CoE)，注册蒙纳士账户指南，以及在线注册细则等相关信息。

5 申请学生签证

请通过澳大利亚签证中心提交学生签证申请。入学确认函(CoE)是必备的学生签证材料之一。学生签证是由澳大利亚内政部(Department of Home Affairs)签发，允许学生入境澳大利亚。获取签证后，你就可以安排出国留学的出发准备了！如果你在开始课程时未满18周岁，你需要在申请学生签证之前拥有监护人和学校认可的住宿安排方案。了解更多详情，请访问: monash.edu/students/under-18

6 抵达规划

请参加抵达前的简要信息会，预订接机服务，了解住宿选择，并参加迎新周。在蒙纳士大学开始你的课程之前，请规划一份清单来确保你已完成了必要事项。

7 在线注册和在线选课

大学会邀请你设立蒙纳士大学学生账号，完成在线注册。完成在线注册后，你还需要在线完成选课。蒙纳士课程的在线选课必须在规定时间内在线完成。关于在线注册的步骤和课程相关的信息可以浏览:
monash.edu/get-started

8 参加迎新活动 (Orientation)

迎新活动内容丰富，可以为你提供学习上的小技巧，并帮助你认识更多新朋友。可以用ePlanner来制定你个人的迎新活动清单。请访问: monash.edu/orientation 了解更多内容。

录取要求

年龄要求

申请入读蒙纳士大学本科课程的学生须已满17周岁。特别豁免因情况而定。更多信息，请登录:
monash.edu/admissions/age-requirements

入读快捷课程第二阶段，学生需年满16岁6个月。
如申请者在入学时已满16岁但未满16岁半，可考虑申请蒙纳士预科或是蒙纳士快捷课程第一阶段。如申请MAPP蒙纳士进阶预备课程，学生需年满16岁7个月。

学术要求

蒙纳士大学所有本科课程都要求申请者成功完成澳大利亚12年级的课程 (或等同学历)，并达到学术入学分数要求。请对照查看本册各学院课程和英文入学要求的不同分类。有些课程可能会有其他入学要求，比如作品集、入学考试或面试。

请在申请之前务必确认课程的各项入学要求。如果你所学课程不在本指南之列，请参阅:
monash.edu/study/courses/find-a-course

澳大利亚12年级或学习IB课程的国际学生

学习澳大利亚12年级或IB国际文凭课程的留学生应当浏览 monash.edu/study/courses/find-a-course?international=true

国际文凭课程(IB): 最终总分须依据最终的官方成绩单。

英语语言要求

蒙纳士大学所有学士课程均要求申请者必须满足大学规定的英语入学要求，具体要求因课程而异。对于大部分课程，申请者的英语考试成绩需在所申请的蒙纳士大学课程开学前三年内获得。你可以通过以下任一方式达到蒙纳士大学的英语入学要求:

学习英语科目

如果你完成了澳大利亚12年级（或同等学历）的英语科目，并达到入学要求分数（了解更多相关英语科目的先修入学要求，请参阅本指南第36页），即满足入学要求。

学习全英文教学的课程

如果你在一个以英语为教学、交流和评估的教育机构，顺利完成了等同于澳大利亚职业技术文凭VET （AQF 5级）或更高学历层次至少一个学期的全日制学习（等同于至少24个蒙纳士大学的学分），即可满足语言要求。

更多蒙纳士接受的英文测试信息，请阅览
monash.edu/admissions/entry-requirements/english-language

英语语言测试

蒙纳士大学接受以下英语考试成绩:

- 雅思(学术类) www.ielts.org
- 托福iBT www.ets.org
- 培生英语测试(学术类) www.pearsonpte.com
- 剑桥英语: C1 Advanced/C2 Proficiency www.cambridgeenglish.org

其他英语考试或许也被接受，我们将在你申请蒙纳士大学时对其进行评估。如果你在一段时间内完成了多项英语水平测试，我们可以接受其中分数最高的测试成绩。了解更多信息，请参阅:
monash.edu/study/admission-procedure

英语语言政策

蒙纳士大学和蒙纳士学院保留要求学生出具蒙纳士认可的英文测试来满足英语课程要求的权利，并且仅接受距离蒙纳士大学课程开课三年内的有效英文测试成绩。

了解更多有关课程入学和录取，以及英文政策的相关规定，请访问: monash.edu/admissions/entry-requirements/english-language

请注意，蒙纳士大学课程以及蒙纳士学院的录取要求有可能会发生改变。

海外学生健康保险

在澳大利亚居留期间，你必须持有海外学生健康保险(OSHC)，这是持有学生签证(500类)的必须条件之一。蒙纳士大学要求所有国际新生购买覆盖全学生签证期间的OSHC。如果你有直系亲属作为陪读来到澳大利亚，你也需要为他们购买覆盖全签证期间的OSHC。

在满足如下条件之一后，你将获得入学确认函(CoE)，以申请学生签证:

- 你接受了你的课程录取通知书(Offer)，并购买OSHC，或
- 你能够提供拥有覆盖全签证期间的OSHC的有效证明，或
- 你提交了豁免购买OSHC的批准文件。

monash.edu/students/admin/fees/other-costs/overseas-health-cover

申请需要帮助?
如果你通过蒙纳士大学代理中介申请入学，请联系他们获取帮助。部分代理中介或将收取一定的额外服务费。
浏览蒙纳士大学代理中介名单，请访问:
monash.edu/study/agents-database

联系我们:

monash.edu/study/enquiries
+61 39903 4788
蒙纳士官网在线聊天(Message us):
monash.edu/about/contact-us

蒙纳士大学
英语考试水平要求

蒙纳士大学的每个学位课程都有指定的入学英语考试水平要求，适用于经蒙纳士大学认可的英语水平考试，每个级别的入学分数如下所示：

本科和研究生课程英语考试水平

	总分	听力	阅读	口语	写作	总分	听力	阅读	口语	写作	总分	听力	阅读	口语	写作
类别	雅思(学术类)					托福(机考)					培生英语测试(学术类)				
A	6.5	6.0	6.0	6.0	6.0	79	12	13	18	21	58	50	50	50	50
B	6.5	6.5	6.5	6.0	6.0	79	20	19	18	21	58	58	58	50	50
C	7.0	6.5	6.5	6.5	6.5	94	20	19	20	24	65	58	58	58	58
D	7.0	7.0	7.0	7.0	7.0	98	24	24	23	27	65	65	65	65	65
E	7.0	7.5	7.0	7.5	7.0	102	27	24	24	27	65	73	65	73	65

蒙纳士学院英语考试水平

		总分	听力	阅读	口语	写作	总分	听力	阅读	口语	写作	总分	听力	阅读	口语	写作
蒙纳士学院级别	Monash English(ME)	雅思(学术类)					TOEFL iBT纸质版					培生英语测试(学术类)				
MC–A级 蒙纳士大学预科课程（扩展模式）	ME模块1	5.0	4.5	4.5	4.5	4.5	32	2	2	11	11	36	30	30	30	30
MC–B级 • 蒙纳士大学预科课程（标准模式） • 快捷课程第一阶段	ME模块2	5.5	5.0	5.0	5.0	5.0	46	4	4	14	14	42	36	36	36	36
MC–C级 • 蒙纳士大学预科课程 • 快捷课程第二阶段 • 蒙纳士进阶预备课程 (MAPP)	ME模块3	6.0	5.5	5.5	5.5	5.5	60	7	8	16	18	50	42	42	42	42

蒙纳士大学英语语言中心

如果你的英语考试成绩没有达到直读蒙纳士大学学位课程的英语要求，你或可考虑在蒙纳士大学英语语言中心完成相应的英语语言课程。了解更多详情，请参阅：monashcollege.edu.au/courses/english

蒙纳士大学接受高考成绩

蒙纳士大学接受高考分数，中国学生可凭高考成绩申请入读蒙纳士大学大部分的本科课程、蒙纳士进阶预备课程和快捷课程第二阶段的全部课程。除了高考成绩，学生还需要满足最低年龄要求、英语语言要求（需提交受蒙纳士认可的英语水平测试）和所申请课程对先修科目对应的高考科目的要求(如有)。

扫一扫参阅详情：

国际学生入学
先修科目要求

蒙纳士大学所有的本科课程都要求申请者完成等同于澳大利亚 12 年级学历的文凭，并在某些特定科目（即所谓的先修科目）达到所要求的入学标准。每个本科课程有不同的入学先修科目要求。了解详情，请参阅本课程介绍的课程具体页面（第38-54页）。

对于任何英语先修科目要求，你可以通过完成受认可的英语科目课程来达到要求。下表为受蒙纳士大学认可的常见的全球英语科目资质课程。了解其他达到蒙纳士大学英语要求的方法，请参阅本课程介绍的第34页。

英语	
Level 1 English (等同澳大利亚高中12年级)	Level 2 Higher score in English (等同澳大利亚高中12年级)
VCE	
Units 3 和 4: English (EAL) 至少达到25[1]，或其他英语科目至少达到25	Units 3 和 4: English (EAL) 至少达到35，或其他英语科目至少达到30
IB	
以下SL科目，至少其中一门达到4: • English A: Literature • English A: Language and Literature • Literature and Performance, 或 以下HL科目，至少其中一门达到3: • English A: Literature • English A: Language and Literature, 或 以下SL科目，至少其中一门达到5: • English AB • English B, 或 以下HL科目，至少其中一门达到4: • English B	以下SL科目，至少其中一门达到5: • English A: Literature, 或 • English A: Language and Literature • Literature and Performance, 或 以下HL科目，至少其中一门达到4: • English A: Literature • English A: Language and Literature, 或 以下SL科目，至少其中一门达到6: • English AB • English B, 或 以下HL科目，至少其中一门达到5: • English B
GCE A Levels	
以下IGCSE科目，至少其中一门达到C或4: • Literature in English • Literature (English) • English Literature • Cambridge First Language English 0522/0627/0990 • World Literature • English Language • English Language A • English Language B, 或 IGCSE English as a Second Language，达到B或5，或 Cambridge IGCSE First Language English 0500达到C，且口语和听力不高于3分，或 以下GCSE/GCE O Level科目，至少其中一门达到C或4: • English Language • Literature in English • English Literature • English • English Language (Syllabus B) 以下GCE AS Level科目，至少其中一门达到C: • General Paper • General Studies • English General Paper • English language • Language and Literature in English (previously known as Language and Literature) • Literature in English • English Literature • English Language and Literature, 或 以下GCE A Level科目，至少其中一门达到E: • General Studies • English General Paper • English language • Literature in English • English Language and Literature • English Literature 或 • GCE A Level English Rich subject[2]	以下IGCSE科目，至少其中一门达到B或5: • Literature in English • Literature (English) • English Literature • Cambridge First Language English 0522/0627/0990 • World Literature • English Language • English Language A • English Language B, 或 IGCSE English as a Second Language，达到A或7，或 Cambridge IGCSE First Language English 0500达到B，且口语和听力不高于2分，或 以下GCSE/GCE O Level科目，至少其中一门达到B或5: • English Language • Literature in English • English Literature • English • English Language (Syllabus B) 以下GCE AS Level科目，至少其中一门达到B: • General Paper • General Studies • English General Paper • English language • Language and Literature in English (previously known as Language and Literature) • Literature in English • English Literature • English Language and Literature, 或 以下GCE A Level科目，至少其中一门达到D: • General Studies • English General Paper • English language • Literature in English • English Language and Literature • English Literature 或 • GCE A Level English Rich subject[2]
Advanced Placement	
以下AP考试分数，至少其中一门达到3: • AP English Language and Composition, 或 • AP English Literature and Composition	以下AP考试分数，至少其中一门达到4: • AP English Language and Composition, 或 • AP English Literature and Composition
Scholastic Aptitude Test	
参考Advanced Placement和American High School Diploma相关先修要求[3]	
Scholastic Aptitude Test Subject Tests	
参考Advanced Placement和American High School Diploma相关先修要求[3]	
American High School Diploma(必须经过地区认证)	
Grade 12 English 或 Grade 12 English Rich科目[2]平均成绩达到及格。	• Grade 12 English 或 Grade 12 English Rich科目[2]平均成绩达到70%（换算成百分制，60%为及格时）； • Grade 12 English 或 Grade 12 English Rich科目[2]平均成绩达到75%（换算成百分制，65%为及格时）； • Grade 12 English 或 Grade 12 English Rich科目[2]平均成绩达到80%（换算成百分制，70%为及格时）

1 适用于除教育学士(荣誉学位)、职业治疗学士(荣誉学位)和辅助医学学士外的所有课程，这些课程要求English (EAL)至少达到30分，或English other than EAL至少达到25分。
2 是否接受English Rich科目须经学院批准(需要参考其他审核政策)。
3 蒙纳士大学不接受SAT Subject Test in Literature作为英语先修科目要求。

国际学生入学
先修知识背景要求

部分本科课程要求学生拥有数学和/或理科方面的先修知识背景，以便为在蒙纳士大学的学业做好准备。如果你直接申请蒙纳士大学，并且已经完成了:

• 澳大利亚12年级或者IB国际文凭课程（在澳大利亚境内或者海外完成）
你需要拥有如下表所示的相关先修数学和/或理科背景。每个本科课程的数学和/或理科水平要求可参阅本课程介绍的相关课程页面。

• 国际高中资质课程，且数学和/或理科达到要求的水平
如果你已经达到了入读目标本科课程所需的与VCE先修条件相当的知识水平。为了确保你为你的学习做好了充分的准备，我们强烈建议你在入学前，于2025年底前在蒙纳士大学官网在线完成相关领域的模块学习，以强化所需的相关领域知识。请参阅：**monash.edu/study/courses/find-a-course**

数学			
Level 1[1,2] Mathematics (等同澳大利亚高中11年级)	Level 2[2] Mathematics (等同澳大利亚高中12年级)	Level 3 Higher level mathematics (等同澳大利亚高中12年级)	Science (等同澳大利亚高中12年级)
澳大利亚高中12年级			
VCE: Units 1 和 2: 成功完成General Mathematics, Mathematical Methods, Specialist Mathematics中的任意两个科目（或在澳大利亚其他州及领地获得同等成绩）	VCE: Units 3 和 4: 任一Mathematical Methods或Specialist Mathematics至少达到22分或General Mathematics（曾名为 Further Mathematics）至少达到25分（或在澳大利亚其他州及领地获得同等成绩）	VCE: Units 3 和 4: 任一Mathematical Methods或Specialist Mathematics至少达到25分（或在澳大利亚其他州及领地获得同等成绩）	VCE: Units 3 和 4: 生物、化学、环境科学、地理、Mathematical Methods, Specialist Mathematics，物理或心理学中的一门至少达到25分（或在澳大利亚其他州及领地获得同等成绩），除非另有说明。
IB国际文凭课程			
SL或HL级别的任一数学科目达到至少3	以下SL科目，至少其中一门达到4: • Mathematics: Applications and Interpretations	以下SL科目，至少其中一门达到4: • Mathematics: Analysis and Approaches, 或 以下HL科目，至少其中一门达到3: • Mathematics: Applications and Interpretations • Mathematics: Analysis and Approaches	生物、化学、环境系统与社会（仅限SL级别）、地理、Mathematics: Analysis and Approaches, Mathematics: Applications and Interpretations（仅限HL级别）、物理或心理学的SL级别科目课程至少达到4分，或HL级别科目课程至少达到3分，除非另有说明。

1 列于 Level 2和Level 3的数学科目也适用于满足Level 1数学科目的先修条件。
2 列于 Level 3的数学科目也适用于满足Level 1和Level 2数学科目的先修条件。

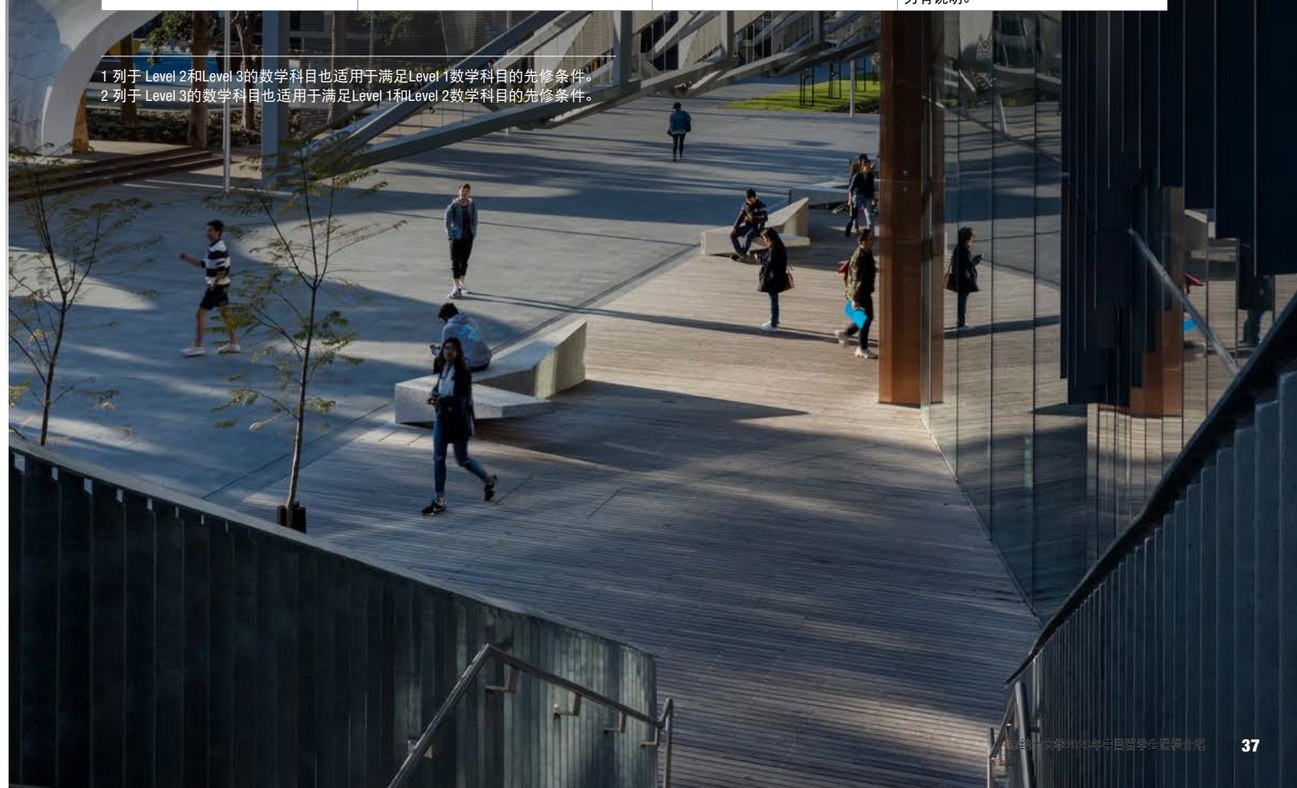

本科课程

蒙纳士大学大部分本科课程接受高考成绩，扫一扫参阅详情：

艺术、设计与建筑

monashuniversity.cn/mada

入学途径：高考分数 | 快捷课程 | 预科课程

职业认证课程

入学课程	授予学位	CRICOS/课程代码	校区	全日制学制(年)	入学时间（月份）	本科入学英语要求（见34页）	学费(澳币)/每年48个学分
Architecture 建筑	Bachelor of Architectural Design 建筑设计学士	059372G/F2001	Caulfield	3	2月	A	$49,800
	Bachelor of Architectural Design and Master of Architecture (packaged offer)[2] 建筑设计本硕连读课程[2] ☑	090745B/F6003	Caulfield	5	2月	A	$49,800
就业方向：建筑师和评论员，社区发展官员，救灾专家，历史建筑保护者，室内设计顾问，房地产开发商，可持续设计顾问、剧院和布景设计师、城市规划师、城市设计和规划顾问、城市信息学设计师。							
Design 设计	Bachelor of Communication Design 传播设计学士	085345E/F2010	Caulfield	3	2月和7月	A	$42,500
	就业方向：广告艺术总监、品牌专家、数字动画师、平面设计师、信息设计师、交互设计师、移动应用程序开发人员、运动图形设计师、产品包装设计师、网页/用户体验设计师。						
	Bachelor of Industrial Design 工业设计学士	085345E/F2010	Caulfield	3	2月和7月	A	$42,500
	就业方向：工业设计师，数码产品设计师，用户体验设计师，产品和包装设计师，设计顾问，家具设计师，照明设计师，公共交通设计师，汽车设计师，服务设计师						
	Bachelor of Collaborative Design 协同设计学士	085345E/F2010	Caulfield	3	2月和7月	A	$42,500
	就业方向：服务设计师、战略设计师、跨学科设计师、社会创新者、设计企业家、设计研究学者						
	Bachelor of Spatial Design 空间设计学士	085345E/F2010	Caulfield	3	2月和7月	A	$42,500
	就业方向：体验设计师，博物馆和展览设计师，住宅和商业室内设计师，舞台/布景制作设计师，视觉营销师。						
Fine Art 美术	Bachelor of Art History and Curating 艺术史与策展学士	085529G/F20033	Caulfield	3	2月和7月	A	$40,700
	就业方向：策展馆长、艺术媒体评论员、艺术记者、博物馆馆长、画廊所有者、艺术程序员、艺术收藏品经理、保管员、档案员、博物馆/美术馆教育官员、艺术行政人员、艺术历史学家和研究人员。						
	Bachelor of Fine Art[1] 美术学士[1]	075112E/F20031	Caulfield	3	2月和7月	A	$40,300
	就业方向：艺术家合作者，艺术经理，当代艺术家，创意企业家，电影制作人，艺术营销或传播专家，博物馆或画廊专业人士，新媒体艺术家，工作室经理，教师。						

双学位

入学课程	授予学位	CRICOS/课程代码	校区	全日制学制(年)	入学时间（月份）	本科入学英语要求（见34页）	学费(澳币)/每年48个学分
Architectural Studies/Business 建筑学与商科	Bachelor of Architectural Studies and Bachelor of Business 建筑学学士与商科学士	117721F/F2016	Caulfield	4	2月	A	TBC
Architectural Studies/Design 建筑学与设计	Bachelor of Architectural Studies and Bachelor of Design 建筑学学士与设计学士	117722E/F2019	Caulfield	4	2月	A	TBC
Architectural Studies/Fine Art 建筑学与美术	Bachelor of Architectural Studies and Bachelor of Fine Art 建筑学学士与美术学士	117724C/F2018	Caulfield	4	2月	A	TBC
Architectural Studies/Information Technology 建筑学与IT信息技术	Bachelor of Architectural Studies and Bachelor of Information Technology 建筑学学士与IT信息技术学士	117723D/F2017	Caulfield	4	2月	A	TBC

入学课程	授予学位	CRICOS/课程代码	校区	全日制学制(年)	入学时间（月份）	本科入学英语要求（见34页）	学费(澳币)/每年48个学分
Design/Arts 设计与人文学	Bachelor of Communication Design and Bachelor of Arts 传播设计学士与人文学学士	115586B/F2014	Caulfield	4	2月和7月	A	$42,500
	Bachelor of Industrial Design and Bachelor of Arts 工业设计学士与人文学学士						
	Bachelor of Collaborative Design and Bachelor of Arts 协同设计学士与人文学学士						
	Bachelor of Spatial Design and Bachelor of Arts 空间设计学士与人文学学士						
Design/Business 设计与商科	Bachelor of Communication Design and Bachelor of Business 传播设计学士与商科学士	085438M/F2011	Caulfield	4	2月和7月	A	$53,200
	Bachelor of Industrial Design and Bachelor of Business 工业设计学士与商科学士						
	Bachelor of Collaborative Design and Bachelor of Business 协同设计学士与商科学士						
	Bachelor of Spatial Design and Bachelor of Business 空间设计学士与商科学士						
Design/Fine Art 设计与美术	Bachelor of Design and Bachelor of Fine Art 设计学士与美术学士	117725B/F2020	Caulfield	4	TBC	A	TBC
Design/Information Technology 设计与IT信息技术	Bachelor of Communication Design and Bachelor of Information Technology 传播设计学士与IT信息技术学士	085439K/F2012	Caulfield	4	2月	A	$52,400
	Bachelor of Industrial Design and Bachelor of Information Technology 工业设计学士与IT信息技术学士						
	Bachelor of Collaborative Design and Bachelor of Information Technology 协同设计学士与IT信息技术学士						
	Bachelor of Spatial Design and Bachelor of Information Technology 空间设计学士与IT信息技术学士						
Design/Media Communication 设计与媒体传播	Bachelor of Communication Design and Bachelor of Media Communication 传播设计学士与媒体传播学士	094682B/F2009	Caulfield	4	2月和7月	A	$42,500
	Bachelor of Collaborative Design and Bachelor of Media Communication 协同设计学士与媒体传播学士						
	Bachelor of Industrial Design and Bachelor of Media Communication 工业设计学士与媒体传播学士						
	Bachelor of Spatial Design and Bachelor of Media Communication 空间设计学士与媒体传播学士						
Fine Art/Business 美术与商科	Bachelor of Art History and Curating and Bachelor of Business 艺术史与展览策划学士与商科学士	085537G/F20072	Caulfield	4	2月和7月	A	$53,200
	Bachelor of Fine Art and Bachelor of Business[1] 美术学士与商科学士[1]	085537G/F20071					
Fine Art/Information Technology 美术与IT信息技术	Bachelor of Fine Art and Bachelor of Information Technology[1] 美术学士与IT信息技术学士[1]	085440F/F20061	Caulfield	4	2月和7月	A	$53,200
Fine Art/Media Communication 美术与媒体传播	Bachelor of Art History and Curating and Bachelor of Media Communication 艺术史与展览策划学士与媒体传播学士	0101961/F20132	Caulfield	4	2月和7月	A	$42,100
	Bachelor of Fine Art and Bachelor of Media Communication[1] 美术学士与媒体传播学士[1]	0101961/F20131					

1 该课程有额外选择要求。详情请参阅：monash.edu/study

2 该课程为本硕连读课程。将首先就读建筑设计学士课程，完成本科学业后，可顺利衔接进入硕士阶段课程。

- 查询本科和研究生课程的先修科目，额外要求以及特定国家和地区国际学生入学要求，请参阅课程查询：**monash.edu/study**
- 本手册仅列出2025年学费(每年完成48学分标准)，学费为澳币。学费每年有所调整，了解最新学费信息，请参阅：**monash.edu/fees**

人文与社会科学

monashuniversity.cn/arts

入学途径: 高考分数 | 快捷课程 | 预科课程

职业认证课程

入学课程	授予学位	CRICOS/课程代码	校区	全日制学制(年)	入学时间(月份)	本科入学英语要求(见34页)	学费(澳币)/每年48个学分
Arts 人文学	Bachelor of Arts 人文学学士	075404D/ A2000	Caulfield, Clayton	3	2月和7月	A	$42,100

■ **主修方向** ▲ **辅修方向**

Anthropology 人类学 ■▲
Archaeology and ancient history 考古学与古代史 ■▲
Behavioural studies 行为研究 ■▲
Bioethics 生物伦理学 ▲
Chinese studies 中文研究 ■▲
Communications and media studies 传播与媒体研究 ■▲
Criminology 犯罪学 ■▲
Economics 经济学 ■▲
European languages (French,German.Italian,and Spanish and Latin American studies) 欧洲语言[1] (含: 法语、德语、意大利语、西班牙语和拉美语言研究) ■▲
Film and screen studies 电影和银幕研究 ■▲
Gender studies 性别研究 ■▲
Global Asia 环球亚洲 ■▲
Health humanities 健康人文 ■▲
History 历史 ■▲
Holocaust and genocide studies 大屠杀和种族灭绝究 ▲
Human geography 人文地理 ■▲
Human rights and social justice 人权和社会正义 ■▲
Indigenous studies 原住民研究 ■▲
Indonesian studies 印尼语研究 ■▲
International relations 国际关系 ■▲
Japanese studies 日语研究 ■▲
Jewish studies 犹太研究 ▲
Journalism 新闻学 ■▲
Korean studies 韩语学 ■▲
Linguistics and English language 语言学和英语 ■▲
Literary studies 文学研究 ■▲
Music 音乐 ■▲
Philosophy 哲学 ■▲
Psychology 心理学[1,2] ■▲
Sociology 社会学 ■▲
Theatre performance studies 戏剧表演研究 ▲

就业方向: 广告、商业管理、媒体传播、企业和旅游部门、外交、导演、教育、外事、画廊策划、人权、土著事务、国际发展、国际关系、新闻、语言学、市场营销、跨文化事务、政策撰写、政治、公共关系、编剧、社会正义、可持续发展、戏剧、贸易、笔译和口译等。

Criminology 犯罪学	Bachelor of Criminology 犯罪学学士	096756F/ A2008	Clayton	3	2月和7月	A	$42,100

就业方向: 反腐机构、总检察部门、社区法律中心、司法部、联邦警察、人权组织、国际刑事司法组织、惩教署、私营组织、法院系统、青少年犯罪中心。

Global Studies 全球研究	Bachelor of Global Studies 全球研究学士	083203B/ A2001	Clayton	3	2月和7月[2]	A	$42,100

专业方向

Human rights and social justice 人权与社会正义　Intercultural studies 跨文化研究　International relations 国际关系

就业方向: 宣传、外交、国防、环境、外事、政府、人权、移民、国际发展、国际关系、游说、调解、非政府部门、政治和政府、贸易。

International Relations 国际关系	Bachelor of International Relations 国际关系学士	114243M/ A2020	Clayton	3	2月和7月	A	$42,100

就业方向: 政府机构情报分析员、非政府组织商业顾问、慈善事务政策决策人、政府间组织政策决策人、跨国公司国际伙伴关系经理、外交服务专员等。

Media Communication 媒体传播	Bachelor of Media Communication 媒体传播学士	093854F/ A2002	Caulfield	3	2月和7月	A	$42,100

专业方向

Journalism 新闻学　Media 媒体　Public relations 公共关系　Screen 银幕

就业方向: 广告创意、广播主持、传播经理、内容制作人、内容作家、数字传播策略师、电影导演、记者、外景经理、媒体分析师、媒体内容协调员、电影评论家、出版商、公关专业人士、广播员、研究员、社媒经理、电视主持人、视频制片人等。

Music[3] 音乐[3]	Bachelor of Music 音乐学士	017113G/ A2003	Clayton	3	2月和7月[4]	A	$39,200

专业方向

Composition and music technology[3] 作曲与音乐技术[3]　Music performance 音乐表演　Popular music 流行音乐

就业方向: 伴奏者、艺术家经理、音响工程师、音像制作者、作曲家、指挥家、评论家、编辑、电影节制片人、电影配乐、营销和传播、音乐人、音乐新闻工作者、音乐出版工作者、音乐治疗师、音乐作家、演员、制作人、出版商、社交媒体工作者、老师等。

Politics, Philosophy and Economics[4] 政治、哲学与经济学[4]	Bachelor of Politics, Philosphy and Economics 政治、哲学与经济学学士	0100405/ A2010	Clayton	3	2月和7月	A	$47,900

专业方向

Economic analysis经济分析　Philsophy哲学　Politics and governance政治与管理

就业方向: 宣传、银行和金融、商业管理、社会机构领导者、咨询、外交、经济、政府、国际关系、游说、政策分析、政治、公共事务等。

■ 查询本科和研究生课程的先修科目，额外要求以及特定国家和地区国际学生入学要求，请参阅课程查询: **monash.edu/study**
■ 本手册仅列出2025年学费(每年完成48学分标准)，学费为澳币。学费每年有所调整，了解最新学费信息，请参阅: **monash.edu/fees**

双学位

入学课程	授予学位	CRICOS/课程代码	校区	全日制学制(年)	入学时间(月份)	本科入学英语要求(见34页)	学费(澳币)/每年48个学分
Arts/Criminology 人文学与犯罪学	Bachelor of Arts and Bachelor of Criminology 人文学学士与犯罪学学士	0101331/ A2012	Clayton	4	2月和7月	A	$42,100
Arts/Fine Art[3,5] 人文学与美术[3,5]	Bachelor of Arts and Bachelor of Fine Art 人文学学士与美术学士	075402F/ A20051	Caulfield[5]	4	2月和7月	A	$42,100
	Bachelor of Arts and Bachelor of Art History and Curating 人文学学士与艺术史与展览策划学士	075402F/ A20052					$42,100
Arts/Global Studies 人文学与全球研究	Bachelor of Arts and Bachelor of Global Studies 人文学学士与全球研究学士	130471A/ A2018	Clayton	4	2月和7月	A	$42,100
Arts/Health Sciences 人文学与健康科学	Bachelor of Arts and Bachelor of Health Sciences 人文学学士与健康科学学士	111153D / A2017	Clayton[5]	4	2月和7月	A	$42,600
Arts/Media Communication 人文学与媒体传播	Bachelor of Arts and Bachelor of Media Communication 人文学学士与媒体传播学士	113072M / A2019	Cauflield	4	2月和7月	A	$42,100
Arts/Music[3,5] 人文学与音乐[3,5]	Bachelor of Arts and Bachelor of Music 人文学学士与音乐学士	041539C/ A2004	Clayton	4	2月和7月[4]	A	$42,100
Criminology/Information Technology 犯罪学与IT信息技术	Bachelor of Criminology and Bachelor of Information Technology 犯罪学学士与IT信息技术学士	097659K/ A2009	Clayton	4	2月和7月	A	$52,400
Global Studies/Information Technology 全球研究与IT信息技术	Bachelor of Global Studies and Bachelor of Information Technology 全球研究学士与IT信息技术学士	103004F/ A2015	Clayton	4	2月和7月	A	$52,400
Media Communication/Music 媒体传播与音乐	Bachelor of Media Communication and Bachelor of Music 媒体传播学士与音乐学士	117270F / A2021	Caulfield[5]	4	2月和7月	A	$42,100
Politics, Philosophy and Economics/Arts[5] 政治学、哲学与经济学/人文学[5]	Bachelor of Politics, Philosophy and Economics and Bachelor of Arts 政治学、哲学与经济学学士与人文学学士	102352E/ A2013	Clayton	4	2月和7月	A	$47,900

1 该课程也可作为一项扩展主修方向课程。
2 心理学扩展主修方向仅适用于人文学学士课程，或作为理科学士与人文学学士双学位课程的一部分。
3 该课程有额外选择要求。详情请参阅: monash.edu/study
4 该课程7月入学仅开设表演方向（爵士，即兴表演和古典音乐专业）。作曲与音乐技术和流行音乐仅在二月入学招生。
5 视人文学主修专业而定，可能需要在Clayton或Caulfield校区修读人文学科目。

商科

monashuniversity.cn/business

入学途径: 高考分数 | 快捷课程 | 预科课程

职业认证课程

入学课程	授予学位	CRICOS/课程代码	校区	全日制学制(年)	入学时间(月份)	本科入学英语要求(见34页)	学费(澳币)/每年48个学分
Accounting 会计学 ☑	Bachelor of Accounting 会计学学士	097256G/B2029	Caulfield	3	2月和7月	A	$53,200
就业方向: 审计、商业咨询、法务会计、清算、管理会计、并购、税务。							
Actuarial Science 精算学 ☑	Bachelor of Actuarial Science 精算学学士	097257F/B2033	Clayton	3	2月和7月	A	53,200
专业方向 Actuarial analytics 精算分析 Actuarial studies 精算研究							
就业方向: 资产管理、审计、银行、数据分析、财务规划、保险、风险管理、股票经纪。							
Banking and Finance 银行与金融 ☑	Bachelor of Banking and Finance 银行与金融学士	084684E/B2042	Caulfield	3	2月和7月	A	$53,200
就业方向: 会计、银行、经纪、咨询、基金管理、保险、养老金。							
Business 商科	Bachelor of Business 商科学士	056414D/B2000	Caulfield	3	2月和7月	A	$53,200
■ 主修方向 ▲ 辅修方向 Accounting 会计 ■▲ Banking and finance 银行与金融 ■▲ Business analytics and statistics 商业分析与统计 ■▲ Business law 商业法 ■▲ Business management 企业管理 ■▲ Business studies 商业研究 ■ Digital economy 数字经济 ■ Economics and business strategy 经济与商业策略 ■▲ Financial econometrics 金融计量经济学 ■ Human resource management 人力资源管理 ■▲ International business 国际商务 ■▲ Marketing 市场营销 ■▲ Sustainability and responsible management 可持续性和责任化管理 ■▲ Taxation 税务 ■▲							
就业方向: 业务开发、咨询、数据分析、人力资源、管理、市场营销。							
Business Administration 工商管理	Bachelor of Business Administration 工商管理学士	079046M/B2007	Peninsula	3	2月和7月	A	$53,200
■ 主修方向 ▲ 辅修方向 Accountancy 会计 ■▲ Business administration studies 工商管理研究 ■ Economics and business decisions 经济和商业决策 ▲ Finance and economics 财经 ■ Management practice 管理实践 ■▲ Marketing and communications 营销与传播 ■▲							
就业方向: 会计、咨询、政府、管理和营销。							
Commerce 商务	Bachelor of Commerce 商务学士	013382G/B2001	Clayton	3	2月和7月	A	$53,200
■ 主修方向 ▲ 辅修方向 Accounting 会计 ■▲ Actuarial studies 精算研究 ■▲ Behavioural commerce 商业行为 ■▲ Business analytics 商业分析 ■ ▲ Econometrics 计量经济学■ ▲ Economics 经济学 ■ ▲ Finance 金融学 ■▲ Management studies 管理研究 ■ ▲ Marketing science 市场营销科学■ ▲ Mathematical foundations of econometrics 计量经济学数学基础 ■ Sustainability and responsible management 可持续性和责任化管理 ■ ▲							
就业方向: 咨询、数据分析、经济学、计量经济学、金融学、营销学、战略。							
Digital Business 电子商务	Bachelor of Digital Business 电子商务学士	114241B/B2049	Caulfield	3	2月和7月	A	$53,200
就业方向: 电子商务、数字转型、人工智能等新兴技术行业从业者, 或会计、金融、市场营销等传统商业行业从业者。							
Economics 经济学	Bachelor of Economics 经济学学士	001447E/B2031	Clayton	3	2月和7月	A	$53,200
专业方向 Business analytics for economics 经济学的商业分析 Economics and economic policy 经济学和经济政策 Macroeconomics and financial markets 宏观经济和金融市场 Mathematical economics and econometrics 数学经济学和计量经济学							
就业方向: 银行、金融服务、研究、学术界和政府部门。							
Finance 金融学 ☑	Bachelor of Finance 金融学学士	084687B/ B2034	Clayton	3	2月和7月	A	$53,200
就业方向: 会计、银行、经纪、咨询、金融预测、基金管理、保险。							
Marketing 市场营销 ☑	Bachelor of Marketing 市场营销学士	084685D/ B2036	Caulfield	3	2月和7月	A	$53,200
就业方向: 品牌管理、活动分析、数字营销、市场研究、媒体规划、社交媒体。							

■ 查询本科和研究生课程的先修科目, 额外要求以及特定国家和地区国际学生入学要求, 请参阅课程查询: **monash.edu/study**

■ 本手册仅列出2025年学费(每年完成48学分标准), 学费为澳币。学费每年有所调整, 了解最新学费信息, 请参阅: **monash.edu/fees**

双学位

入学课程	授予学位	CRICOS/课程代码	校区	全日制学制(年)	入学时间(月份)	本科入学英语要求(见34页)	学费(澳币)/每年48个学分
Actuarial Science/Actuarial Studies 精算学与精算研究	Bachelor of Actuarial Science and Master of Actuarial Studies 精算学学士与精算研究硕士	113701J/B6060	Clayton	4	2月和7月	A	$53,200
Business/Accounting 商科与会计学	Bachelor of Business and Bachelor of Accounting 商科学士与会计学学士	086377M/B2040	Caulfield	4	2月和7月	A	$53,200
Business/Arts[1] 商科与人文学[1]	Bachelor of Business and Bachelor of Arts 商科学士与人文学学士	077153B/B2019	Caulfield	4	2月和7月	A	$53,200
Business/Banking and Finance 商科与银行及金融学	Bachelor of Business and Bachelor of Banking and Finance 商科学士与银行及金融学学士	086378K/B2035	Caulfield	4	2月和7月	A	$53,200
Business/Information Technology 商科与IT信息技术	Bachelor of Business and Bachelor of Information Technology 商科学士与IT信息技术学士	085441E/B2017	Caulfield	4[2]	2月和7月	A	$53,200
Business/Marketing 商科与市场营销	Bachelor of Business and Bachelor of Marketing 商科学士与市场营销学士	086379J/B2037	Caulfield	4	2月和7月	A	$53,200
Business/Media Communication 商科与媒体传播	Bachelor of Business and Bachelor of Media Communication 商科学士与媒体传播学士	094680D/B2028	Caulfield	4	2月和7月	A	$53,200
Commerce/Actuarial Science 商务与精算学	Bachelor of Commerce and Bachelor of Actuarial Science 商务学士与精算学学士	097258E/B2030	Clayton	4	2月和7月	A	$53,200
Commerce/Arts[1] 商务与人文学[1]	Bachelor of Commerce and Bachelor of Arts 商务学士与人文学学士	013385D/B2020	Clayton	4	2月和7月	A	$53,200
Commerce/Biomedical Science 商务与生物医学	Bachelor of Commerce and Bachelor of Biomedical Science 商务学士与生物医学学士	084690G/B2021	Clayton	4	2月和7月	B	$53,200
Commerce/Computer Science 商务与计算机科学	Bachelor of Commerce and Bachelor of Computer Science 商务学士与计算机科学学士 Bachelor of Commerce and Bachelor of Computer Science in Data Science 商务学士与计算机科学学士 (数据科学)	085151D/B2008	Clayton	4	2月和7月	A	$53,200
Commerce/Economics 商务与经济学	Bachelor of Commerce and Bachelor of Economics 商务学士与经济学学士	021276J/B2032	Clayton	4	2月和7月	A	$53,200
Commerce/Finance 商务与金融学	Bachelor of Commerce and Bachelor of Finance 商务学士与金融学学士	086382C/B2043	Clayton	4	2月和7月	A	$53,200
Commerce/Global Studies 商务与全球研究	Bachelor of Commerce and Bachelor of Global Studies 商务学士与全球研究学士	083204A/B2006	Clayton	4	2月和7月	A	A$53,200
Commerce/Information Technology 商务与IT信息技术	Bachelor of Commerce and Bachelor of Information Technology 商务学士与IT信息技术学士	085443C/B2025	Clayton	4	2月和7月	A	$53,200
Commerce/Music[3] 商务与音乐[3]	Bachelor of Commerce and Bachelor of Music 商务学士与音乐学士	030491E/B2022	Clayton	4	2月和7月[4]	A	$53,200
Commerce/Politics, Philosophy and Economics 商务与政治、哲学与经济学	Bachelor of Commerce and Bachelor of Politics, Philosophy and Economics 商务学士与政治、哲学与经济学学士学位	106843J/B2047	Clayton	4	2月和7月	A	$53,200
Commerce/Science[5] 商务与理科[5]	Bachelor of Commerce and Bachelor of Science 商务学士与理科学士	075405C/B2023	Clayton	4	2月和7月	A	$53,400
Digital Business/Business 电子商务与商科	Bachelor of Digital Business and Bachelor of Business 电子商务学士与商科学士	115271K/B2051	Caulfield	4	2月和7月	A	$53,200
Digital Business/Information Technology 电子商务与IT信息技术	Bachelor of Digital Business and Bachelor of Information Technology 电子商务学士与IT信息技术学士	115272J/B2050	Caulfield	4	2月和7月	A	$53,200
Marketing/Arts[1] 市场营销与人文学[1]	Bachelor of Marketing and Bachelor of Arts 市场营销学士与人文学学士	097260M/B2039	Caulfield[3]	4	2月和7月	A	$53,200
Marketing/Media Communication 市场营销与媒体传播	Bachelor of Marketing and Bachelor of Media Communication 市场营销学士与媒体传播学士	097638D/B2044	Caulfield	4	2月和7月	A	$53,200

1 视人文学主修专业而定, 可能需要在Clayton或Caulfield校区修读人文学科目。

2 IT信息技术的全部课程均在Clayton校区授课。

3 该课程有额外选择要求。详情请参阅: monash.edu/study

4 以下音乐学士方向第二学期不招生: 作曲与音乐技术和流行音乐。

5 入学本课程, 学生需达到在开课前5年内的有效先修知识背景要求。如果你在过去五年内没有学习过理科, 只要能证明你在完成 先前学业后从事过理科工作, 你仍有可能满足入学要求。所谓“理科工作”可以是工作、教学或志愿活动等有意义的方式。如果你认为自己符合要求, 请提交一个个人陈述, 以及雇主/主管的推荐信或其他形式的书面证明 (可证明你在过去五年中从事理科研究工作的表现即可) 。

教育学

monashuniversity.cn/education

入学途径: 高考分数 | 快捷课程 | 预科课程

职业认证课程

入学课程	授予学位	CRICOS/课程代码	校区	全日制学制(年)	入学时间(月份)	本科入学英语要求(见34页)	学费(澳币)/每年48个学分
Education (Honours)[1] 教育学（荣誉学位）[1]	Bachelor of Education (Honours) in Early Childhood and Primary Education 幼儿教育及小学教育学士（荣誉学位）	082360G/D30018	Peninsula	4[2]	2月	B	$41,600
	Bachelor of Education (Honours) in Primary Education 小学教育学士（荣誉学位）	082360G/D30013	Peninsula				
	Bachelor of Education (Honours) in Primary and Secondary Education 小学及中学教育学士（荣誉学位）	082360G/D30014	Clayton				
	Bachelor of Education (Honours) in Primary and Secondary Health and Physical Education 小学及中学健康与体育教育学士（荣誉学位）	082360G/D30016	Peninsula				
	Bachelor of Education (Honours) in Primary and Secondary Inclusive and Special Education 小学及中学全纳与特殊教育学士（荣誉学位）	082360G/D30015	Clayton				
	Bachelor of Education (Honours) in Secondary Health and Physical Education 中学健康与体育教育学士（荣誉学位）	082360G/D30017	Peninsula				
	Bachelor of Education (Honours) in Secondary Education (only available as part of a double degree) 中学教育学士(荣誉学位)(仅作双学位一部分)						见下方表格
就业方向: 学校老师或幼儿老师、社区教育老师、企业培训老师、课程开发师、健康和健身教练、学校领导、学生福利和教学专员。							
Learning Design and Technology 学习设计与技术学士	Bachelor of Learning Design and Technology 学习设计与技术学士	115056F/D2003	Clayton	3	2月	A	$44,000
就业方向: 教育设计师、市场营销、人力资源开发、教学媒体和游戏开发、培训和项目管理。							

双学位

入学课程	授予学位	CRICOS/课程代码	校区	全日制学制(年)	入学时间(月份)	本科入学英语要求(见34页)	学费(澳币)/每年48个学分
Education (Honours)/Arts[1,3] 教育学（荣誉学位）与人文学[1,3]	Bachelor of Education (Honours) in Primary Education and Bachelor of Arts 小学教育学士（荣誉学位）与人文学学士	082361G/D30021	Clayton	4[2]	2月	B	$42,100
	Bachelor of Education (Honours) in Secondary Education and Bachelor of Arts 中学教育学士（荣誉学位）与人文学学士	082361G/D30022					
Education (Honours)/Business[1] 教育学（荣誉学位）与商科[1]	Bachelor of Education (Honours) in Primary Education and Bachelor of Business 小学教育学士（荣誉学位）与商科学士	085530D/D30071	Clayton	4[2]	2月	B	$53,200
	Bachelor of Education (Honours) in Secondary Education and Bachelor of Business 中学教育学士（荣誉学位）与商科学士	085530D/D30072					

■ 查询本科和研究生课程的先修科目，额外要求以及特定国家和地区国际学生入学要求，请参阅课程查询: **monash.edu/study**

■ 本手册仅列出2025年学费(每年完成48学分标准)，学费为澳币。学费每年有所调整，了解最新学费信息，请参阅: **monash.edu/fees**

入学课程	授予学位	CRICOS/课程代码	校区	全日制学制(年)	入学时间(月份)	本科入学英语要求(见34页)	学费(澳币)/每年48个学分
Education (Honours)/Fine Art[1,3,4] 教育学（荣誉学位）与美术[1,3,4]	Bachelor of Education (Honours) in Primary Education and Bachelor of Fine Art 小学教育学士（荣誉学位）与美术学士	082368M/D30061	Clayton	4[2]	2月	B	$41,600
	Bachelor of Education (Honours) in Secondary Education and Bachelor of Fine Art 中学教育学士（荣誉学位）与美术学士	082368M/D30062					
Education (Honours)/Music[1,3] 教育学（荣誉学位）与音乐[1,3]	Bachelor of Education (Honours) in Primary Education and Bachelor of Music 小学教育学士（荣誉学位）与音乐学士	082364D/D30041	Clayton	4[2]	2月	B	$41,600
	Bachelor of Education (Honours) in Secondary Education and Bachelor of Music 中学教育学士（荣誉学位）与音乐学士	082364D/D30042					
Education (Honours)/Science[1,5] 教育学（荣誉学位）与理科[1,5]	Bachelor of Education (Honours) in Primary Education and Bachelor of Science 小学教育学士（荣誉学位）与理科学士	082366B/D30051	Clayton	4[2]	2月	B	$53,400
	Bachelor of Education (Honours) in Secondary Education and Bachelor of Science 中学教育学士（荣誉学位）与理科学士	082366B/D30052					

1 该课程有额外选择要求，详见monash.edu/study

2 该课程为速成课程，学生需要在第2年和/或第3年修读超过每年48学分标准学习负荷的学习内容，才能在四年内完成该课程。

3 视人文学主修专业而定，可能需要在Clayton或Caulfield校区修读人文学科目。

4 美术双学位仅限于美术专业方向。

5 入学本课程，学生需达到在开课前5年内的有效先修知识背景要求。如果你在过去五年内没有学习过理科，只要能证明你在完成 先前学业后从事过理科工作，你仍有可能满足入学要求。所谓“理科工作”可以是工作、教学或志愿活动等有意义的方式。如果你认为自己符合要求，请提交一个个人陈述，以及雇主/主管的推荐信或其他形式的书面证明（可证明你在过去五年中从事理科研究工作的表现即可）。

工程学

monashuniversity.cn/engineering

入学途径: 高考分数 | 快捷课程 | 预科课程

职业认证课程

入学课程	授予学位	CRICOS/课程代码	校区	全日制学制(年)	入学时间(月份)	本科入学英语要求(见34页)	学费(澳币)/每年48个学分
Engineering (Honours) 工程学（荣誉学位）	Bachelor of Aerospace Engineering (Honours) 航空航天工程学士（荣誉学位）	001722B/E3001	Clayton	4	2月和7月	A	$56,300
	Bachelor of Biomedical Enginering (Honours) 生物医学工程学士（荣誉学位）						
	Bachelor of Chemical Enginering (Honours) 化学工程学士（荣誉学位）						
	Bachelor of Civil Engineering (Honours) 土木工程学士（荣誉学位）						
	Bachelor of Electrical and Computer Systems Engineering (Honours) 电气与计算机系统工程学士（荣誉学位）						
	Bachelor of Environmental Engineering (Honours) 环境工程学士（荣誉学位）						
	Bachelor of Materials Engineering (Honours) 材料工程学士（荣誉学位）						
	Bachelor of Mechanical Engineering (Honours) 机械工程学士（荣誉学位）						
	Bachelor of Robotics and Mechatronics Engineering (Honours) 机器人与机电一体化工程学士（荣誉学位）						
	Bachelor of Software Engineering (Honours) 软件工程学士（荣誉学位）						
	Bachelor of Engineering (Honours) /Master's accelerated pathway[1] 工程学学士（荣誉学位）与硕士速成课程[1]	001722B/E3001	Clayton	5	2月和7月	A	$56,300

就业方向: 先进制造业、航空航天、人工智能、自动化、生物技术、国防、设计和建筑、能源和发电、环境和可持续发展、金融服务、粮食和农业、基础设施、管理咨询、医疗设备、采矿、自然资源、可再生能源、研发项目、机器人和自主系统、软件系统和信息技术服务、技术初创企业、交通和运输、隧道施工、水管理和循环利用。

双学位

入学课程	授予学位	CRICOS/课程代码	校区	全日制学制(年)	入学时间(月份)	本科入学英语要求(见34页)	学费(澳币)/每年48个学分
Engineering/Architectural Design 工程学与建筑设计	Bachelor of Civil Engineering (Honours) and Bachelor of Architectural Design 土木工程学士（荣誉学位）与建筑设计学士	075586D/E3009	Clayton	5	2月	A	$56,300
Engineering (Honours)/Arts 工程学（荣誉学位）与人文学	Bachelor of Aerospace Engineering (Honours) and Bachelor of Arts 航空航天工程学士（荣誉学位）与人文学学士	037828F/E3002	Clayton, Parkville	5	2月和7月	A	$56,300
	Bachelor of Chemical Engineering (Honours) and Bachelor of Arts 化学工程学士（荣誉学位）与人文学学士						
	Bachelor of Civil Engineering (Honours) and Bachelor of Arts 土木工程学士（荣誉学位）与人文学学士						
	Bachelor of Electrical and Computer Systems Engineering (Honours) and Bachelor of Arts 电气与计算机系统工程学士（荣誉学位）与人文学学士						

- 查询本科和研究生课程的先修科目，额外要求以及特定国家和地区国际学生入学要求，请参阅课程查询: **monash.edu/study**
- 本手册仅列出2025年学费(每年完成48学分标准)，学费为澳币。学费每年有所调整，了解最新学费信息，请参阅: **monash.edu/fees**

入学课程	授予学位	CRICOS/课程代码	校区	全日制学制(年)	入学时间(月份)	本科入学英语要求(见34页)	学费(澳币)/每年48个学分
Engineering (Honours)/Arts 工程学（荣誉学位）与人文学	Bachelor of Environmental Engineering (Honours) and Bachelor of Arts 环境工程学士（荣誉学位）与人文学学士	037828F/E3002	Clayton	5	2月和7月	A	$56,300
	Bachelor of Materials Engineering (Honours) and Bachelor of Arts 材料工程学士（荣誉学位）与人文学学士						
	Bachelor of Mechanical Engineering (Honours) and Bachelor of Arts 机械工程学士（荣誉学位）与人文学学士						
	Bachelor of Robotics and Mechatronics Engineering (Honours) and Bachelor of Arts 机器人与机电一体化工程学士（荣誉学位）与人文学学士						
	Bachelor of Software Engineering (Honours) and Bachelor of Arts 软件工程学士（荣誉学位）与人文学学士						
Engineering (Honours)/Biomedical Science 工程学（荣誉学位）与生物医学	Bachelor of Chemical Engineering (Honours) and Bachelor of Biomedical Science 化学工程学士（荣誉学位）与生物医学学士	056482C/E3004	Clayton	5	2月和7月	B	$56,300
	Bachelor of Civil Engineering (Honours) and Bachelor of Biomedical Science 土木工程学士（荣誉学位）与生物医学学士						
	Bachelor of Electrical and Computer Systems Engineering (Honours) and Bachelor of Biomedical Science 电气与计算机系统工程学士（荣誉学位）与生物医学学士						
	Bachelor of Materials Engineering (Honours) and Bachelor of Biomedical Science 材料工程学士（荣誉学位）与生物医学学士						
	Bachelor of Mechanical Engineering (Honours) and Bachelor of Biomedical Science 机械工程学士（荣誉学位）与生物医学学士						
Engineering/Commerce 工程学与商务	Bachelor of Aerospace Engineering (Honours) and Bachelor of Commerce 航空航天工程学士（荣誉学位）与商务学士	072585G/E3005	Clayton	5	2月和7月	A	$56,300
	Bachelor of Chemical Engineering (Honours) and Bachelor of Commerce 化学工程学士（荣誉学位）与商务学士						
	Bachelor of Civil Engineering (Honours) and Bachelor of Commerce 土木工程学士（荣誉学位）与商务学士						
	Bachelor of Electrical and Computer Systems Engineering (Honours) and Bachelor of Commerce 电气与计算机系统工程学士（荣誉学位）与商务学士						
	Bachelor of Environmental Engineering (Honours) and Bachelor of Commerce 环境工程学士（荣誉学位）与商务学士						
	Bachelor of Materials Engineering (Honours) and Bachelor of Commerce 材料工程学士（荣誉学位）与商务学士						
	Bachelor of Mechanical Engineering (Honours) and Bachelor of Commerce 机械工程学士（荣誉学位）与商务学士						
	Bachelor of Robotics and Mechatronics Engineering (Honours) and Bachelor of Commerce 机器人与机电一体化工程学士（荣誉学位）与商务学士						
	Bachelor of Software Engineering (Honours) and Bachelor of Commerce 软件工程学士（荣誉学位）与商务学士						

入学课程	授予学位	CRICOS/课程代码	校区	全日制学制(年)	入学时间(月份)	本科入学英语要求(见34页)	学费(澳币)/每年48个学分
Engineering (Honours)/Computer Science 工程学（荣誉学位）与计算机科学	Bachelor of Electrical and Computer Systems Engineering (Honours) and Bachelor of Computer Science 电气与计算机系统工程学士（荣誉学位）与计算机科学学士	092250J/E3010	Clayton	5	2月和7月	A	$56,300
	Bachelor of Robotics and Mechatronics Engineering (Honours) and Bachelor of Computer Science 机器人和机电一体化工程学士（荣誉学位）与计算机科学学士						
	Bachelor of Software Engineering (Honours) and Bachelor of Computer Science 软件工程学士（荣誉学位）与计算机科学学士						
Engineering (Honours)/Design 工程学（荣誉学位）与设计	Bachelor of Mechanical Engineering (Honours) and Bachelor of Industrial Design 机械工程学士（荣誉学位）与工业设计学士	085489M/E3012	Clayton	5	2月和7月	A	$56,300
Engineering (Honours)/Information Technology 工程学（荣誉学位）与IT信息技术	Bachelor of Electrical and Computer Systems Engineering (Honours) and Bachelor of Information Technology 电气与计算机系统工程学士（荣誉学位）与IT信息技术学士	092251G/E3011	Clayton	5	2月和7月	A	$56,300
	Bachelor of Robotics and Mechatronics Engineering (Honours) and Bachelor of Information Technology 机器人和机电一体化工程学士（荣誉学位）与IT信息技术学士						
	Bachelor of Software Engineering (Honours) and Bachelor of Information Technology 软件工程学士（荣誉学位）与IT信息技术学士						
Engineering (Honours)/Pharmaceutical Science 工程学（荣誉学位）与药物科学	Bachelor of Chemical Engineering (Honours) and Bachelor of Pharmaceutical Science 化学工程学士（荣誉学位）与制药科学学士	058485F/E3008	Clayton/Parkville	5	2月	A	$56,300
Engineering (Honours)/Science[2] 工程学（荣誉学位）与理科[2]	Bachelor of Aerospace Engineering (Honours) and Bachelor of Science 航空航天工程学士（荣誉学位）与理科学士	017107E/E3007	Clayton	5	2月和7月	A	$56,300
	Bachelor of Chemical Engineering (Honours) and Bachelor of Science 化学工程学士（荣誉学位）与理科学士						
	Bachelor of Civil Engineering (Honours) and Bachelor of Science 土木工程学士（荣誉学位）与理科学士						
	Bachelor of Electrical and Computer Systems Engineering (Honours) and Bachelor of Science 电气与计算机系统工程学士（荣誉学位）与理科学士						
	Bachelor of Environmental Engineering (Honours) and Bachelor of Science 环境工程学士（荣誉学位）与理科学士						
	Bachelor of Materials Engineering (Honours) and Bachelor of Science 材料工程学士（荣誉学位）与理科学士						
	Bachelor of Mechanical Engineering (Honours) and Bachelor of Science 机械工程学士（荣誉学位）与理科学士						
	Bachelor of Robotics and Mechatronics Engineering (Honours) and Bachelor of Science 机器人与机电一体化工程学士（荣誉学位）与理科学士						
	Bachelor of Software Engineering (Honours) and Bachelor of Science 软件工程学士（荣誉学位）与理科学士						

1 有额外入学要求。

2 入学本课程，学生需达到在开课前5年内的有效先修知识背景要求。如果你在过去五年内没有学习过理科，只要能证明你在完成先前学业后从事过理科工作，你仍有可能满足入学要求。所谓“理科工作”可以是工作、教学或志愿活动等有意义的方式。如果你认为自己符合要求，请提交一个个人陈述，以及雇主/主管的推荐信或其他形式的书面证明（可证明你在过去五年中从事理科研究工作的表现即可）。

■ 查询本科和研究生课程的先修科目，额外要求以及特定国家和地区国际学生入学要求，请参阅课程查询: **monash.edu/study**

■ 本手册仅列出2025年学费(每年完成48学分标准)，学费为澳币。学费每年有所调整，了解最新学费信息，请参阅: **monash.edu/fees**

IT信息技术

monashuniversity.cn/it

入学途径: 高考分数 | 快捷课程 | 预科课程

☑ 职业认证课程

入学课程	授予学位	CRICOS/课程代码	校区	全日制学制(年)	入学时间(月份)	本科入学英语要求(见34页)	学费(澳币)/每年48个学分
Computer Science 计算机科学 ☑	Bachelor of Computer Science 计算机科学学士	079336A/C2001	Clayton	3	2月和7月	A	$52,400
	Bachelor of Computer Science in Cybersecurity 计算机科学学士（网络安全）						
	Bachelor of Computer Science in Data Science and Artifical Intelligence 计算机科学学士（数据科学与人工智能）						

专业方向

Algorithms and software 算法与软件　Cybersecurity 网络安全　Data Science and Artificial Intelligence 数据科学与人工智能

就业方向: 数据库管理员、数据分析专家、计算机分析师、IT顾问、机器学习工程师、软件开发人员、专业程序员。

Computer Science Advanced (Honours) 高级计算机科学(荣誉学位) ☑	Bachelor of Computer Science Advanced (Honours) 高级计算机科学学士(荣誉学位)	085350G/C3001	Clayton	4	2月	A	$52,400

就业方向: 首席信息官、IT顾问、科学研究员、专业程序员、技术分析师。

Information Technology IT信息技术 ☑	Bachelor of Information Technology IT信息技术学士	085120M/C2000	Clayton	3	2月和7月	A	$52,400

■ 主修方向 ▲ 辅修方向

Applied cybersecurity 应用网络安全 ■
Business information systems 商业信息系统 ■
Cybersecurity 网络安全 ▲
Data science 数据科学 ▲
Games and immersive media 游戏与沉浸式媒体 ■
Human computer interaction 人机交互 ▲
Mobile apps development 移动应用开发 ▲
Software development 软件开发 ■

就业方向: 动画师、业务分析师、云架构师、计算机取证调查员、网络安全专家、游戏/互动媒体开发人员、项目经理、网络开发人员。

双学位

入学课程	授予学位	CRICOS/课程代码	校区	全日制学制(年)	入学时间(月份)	本科入学英语要求(见34页)	学费(澳币)/每年48个学分
Information Technology/Arts[1] IT信息技术与人文学[1]	Bachelor of Information Technology and Bachelor of Arts IT信息技术学士与人文学学士	085535K/C2002	Clayton	4	2月和7月	A	$52,400
Information Technology/Science[2] IT信息技术与理科[2]	Bachelor of Information Technology and Bachelor of Science IT信息技术学士与理科学士	085536J/C2003	Clayton	4	2月和7月	A	$53,400

1 视人文学主修专业而定，可能需要在Clayton或Caulfield校区修读人文学科目。

2 入学本课程，学生需达到在开课前5年内的有效先修知识背景要求。如果你在过去五年内没有学习过理科，只要能证明你在完成先前学业后从事过理科工作，你仍有可能满足入学要求。所谓“理科工作”可以是工作、教学或志愿活动等有意义的方式。如果你认为自己符合要求，请提交一个个人陈述，以及雇主/主管的推荐信或其他形式的书面证明（可证明你在过去五年中从事理科研究工作的表现即可）。

法学

monashuniversity.cn/law

入学途径: 高考分数 | 快捷课程 | 预科课程

职业认证课程

入学课程	授予学位	CRICOS/课程代码	校区	全日制学制(年)	入学时间(月份)	本科入学英语要求(见34页)	学费(澳币)/每年48个学分
Laws (Honours) 法学（荣誉学位）	Bachelor of Laws (Honours) 法学学士（荣誉学位）	080585G/L3001	Clayton	4[1]	2月和7月	C	$51,600

就业方向: 出庭律师、内部法律顾问、事务律师，以及公司、政府和社区部门的一系列法律或与法律相关的职业。

双学位

入学课程	授予学位	CRICOS/课程代码	校区	全日制学制(年)	入学时间(月份)	本科入学英语要求(见34页)	学费(澳币)/每年48个学分
Laws (Honours)/Arts[2] 法学（荣誉学位）与人文学[2]	Bachelor of Laws (Honours) and Bachelor of Arts 法学学士（荣誉学位）与人文学学士	080589C/L3003	Clayton	5[3]	2月和7月	C	$51,600
Laws (Honours)/Biomedical Science 法学（荣誉学位）与生物医学	Bachelor of Laws (Honours) and Bachelor of Biomedical Science 法学学士（荣誉学位）与生物医学学士	080584G/L3004	Clayton	5[3]	2月和7月	C	$52,300
Laws (Honours)/Commerce 法学（荣誉学位）与商务	Bachelor of Laws (Honours) and Bachelor of Commerce 法学学士（荣誉学位）与商务学士	080591J/L3005	Clayton	5[3]	2月和7月	C	$53,200
Laws (Honours)/Computer Science 法学（荣誉学位）与 计算机科学	Bachelor of Laws (Honours) and Bachelor of Computer Science 法学学士（荣誉学位）与计算机科学学士	097662D/L3011	Clayton	5[3]	2月和7月	C	$52,400
	Bachelor of Laws (Honours) and Bachelor of Computer Science in Cybersecurity 法学学士（荣誉学位）与计算机科学学士（网络安全）						
	Bachelor of Laws (Honours) and Bachelor of Computer Science in Data Science and Artificial Intelligence 法学学士（荣誉学位)与计算机科学学士（数据科学与人工智能）						
Laws (Honours)/Criminology 法学（荣誉学位）与犯罪学	Bachelor of Laws (Honours) and Bachelor of Criminology 法学学士（荣誉学位）与犯罪学学士	097663C/L3012	Clayton	5[3]	2月和7月	C	$51,600
Laws (Honours)/Engineering 法学（荣誉学位）与工程学	Bachelor of Laws (Honours) and Bachelor of Aerospace Engineering (Honours) 法学学士（荣誉学位）与 航空航天工程学士（荣誉学位）	080590K/L3002	Clayton	6[3]	2月和7月	C	$56,300
	Bachelor of Laws (Honours) and Bachelor of Chemical Engineering (Honours) 法学学士（荣誉学位）与化学工程学士（荣誉学位）						
	Bachelor of Laws (Honours) and Bachelor of Civil Engineering (Honours) 法学学士（荣誉学位）与土木工程学士（荣誉学位）						
	Bachelor of Laws (Honours) and Bachelor of Electrical and Computer Systems Engineering (Honours) 法学学士（荣誉学位）与 电气与计算机系统工程学士（荣誉学位）						
	Bachelor of Laws (Honours) and Bachelor of Materials Engineering (Honours) 法学学士（荣誉学位）与材料工程学士（荣誉学位）						
	Bachelor of Laws (Honours) and Bachelor of Mechanical Engineering (Honours) 法学学士（荣誉学位）与机械工程学士（荣誉学位）						

■ 查询本科和研究生课程的先修科目，额外要求以及特定国家和地区国际学生入学要求，请参阅课程查询: **monash.edu/study**

■ 本手册仅列出2025年学费(每年完成48学分标准)，学费为澳币。学费每年有所调整，了解最新学费信息，请参阅: **monash.edu/fees**

入学课程	授予学位	CRICOS/课程代码	校区	全日制学制(年)	入学时间(月份)	本科入学英语要求(见34页)	学费(澳币)/每年48个学分
Laws (Honours)/Global Studies 法学（荣誉学位）与全球研究	Bachelor of Laws (Honours) and Bachelor of Global Studies 法学学士（荣誉学位）与全球研究学士	088524M/L3009	Clayton	5[3]	2月	C	$51,600
Laws (Honours)/Information Technology 法学（荣誉学位）与 IT信息技术	Bachelor of Laws (Honours) and Bachelor of Information Technology 法学学士（荣誉学位）与IT信息技术学士	097661E/L3010	Clayton	5[3]	2月和7月	C	$52,400
Laws (Honours)/International Relations 法学（荣誉学位）与国际关系	Bachelor of Laws (Honours) and Bachelor of International Relations 法学学士（荣誉学位）与国际关系学士	115587A/L3015	Clayton	5[3]	待定[4]	C	$51,600
Laws (Honours)/Music[4] 法学（荣誉学位）与音乐[4]	Bachelor of Laws (Honours) and Bachelor of Music 法学学士（荣誉学位）与音乐学士	080586F/L3006	Clayton	5[3]	2月和7月	C	$51,600
Laws/Politics, Philosophy and Economics 法学与政治、哲学与经济学	Bachelor of Laws (Honours) and Bachelor of Politics, Philosophy and Ecnomics 法学学士（荣誉学位）与政治、哲学与经济学学士	102562F/L3013	Clayton	5[3]	2月和7月	C	$51,600
Laws/Psychology 法学与心理学	Bachelor of Laws (Honours) and Bachelor of Psychology 法学学士（荣誉学位）与心理学学士	115387J/L3014	Clayton	5[3]	2月	C	$51,600
Laws (Honours)/Science 法学（荣誉学位）与理科	Bachelor of Laws (Honours) and Bachelor of Science 法学学士（荣誉学位）与理科学士	080588D/L3007	Clayton	5[3]	2月和7月	C	$53,400

1 本课程是为期4.25年的加速课程，学生可以在四学年内完成相当于4.25年的课程学习。
2 视人文学主修专业而定，可能需要在Clayton或Caulfield校区修读人文学科目。
3 法学双学士学位（荣誉学位）课程为速成课程，学生需要在第二学年和/或第三学年每年学习完成超过48学分，才能在标准学制时长内完成该课程。
4 该课程有额外选择要求。详情请参阅: monash.edu/study

医学、护理学与健康科学

monashuniversity.cn/medicine

入学途径: 高考分数 | 快捷课程 | 预科课程

职业认证课程

入学课程	授予学位	CRICOS/课程代码	校区	全日制学制(年)	入学时间(月份)	本科入学英语要求(见34页)	学费(澳币)/每年48个学分
Biomedical Science 生物医学	Bachelor of Biomedical Science 生物医学学士	028805K/M2003	Clayton	3	2月和7月	B	$52,300
	Bachelor of Biomedical Science (Scholars Program) 生物医学学士（学者项目）						
就业方向: 综合医疗保健、法医、政府部门、研究生医学、传媒、医学研究等领域以及行业相关工作。							
Health Sciences 健康科学	Bachelor of Health Sciences 健康科学学士	068365J/M2014	Caulfield	3	2月和7月	A	$42,600
就业方向: 临床研究、法医学、政府、医疗营销、健康教育、健康促进、护理、职业治疗、公共卫生、社会工作。							
Medicine[1] 医学[1] ☑	Bachelor of Medical Science and Doctor of Medicine 医学学士与医学博士	088889D/M6011	Clayton	5	2月	C	$97,700
就业方向: 心脏科、皮肤科、急诊科、全科、妇科、产科、眼科、儿科、病理科、精神科、放射科、外科等。							
Nursing[1] 护理学[1]	Bachelor of Nursing 护理学学士	075119J/M2006	Clayton/Peninsula	3	2月	D	$42,900
	Bachelor of Nursing (Scholars Program) 护理学学士（学者项目）	075119J/M2006	Clayton/Peninsula	3	2月	D	$42,900
就业方向: 医院急诊护理、老年护理、社区护理、内外科、精神卫生、姑息治疗、儿科及其他专科、康复科。							
Nutrition Science 营养科学	Bachelor of Nutrition Science 营养科学学士	075117M/M2001	Clayton	3	2月	B	$46,900
	Bachelor of Nutrition Science (Scholars Program) 营养科学学士（学者项目）						
就业方向: 营养学(深度研究)、食品工业、食品科学、政府和非政府机构、营养研究、公共健康营养学、运动营养学。							
Occupational Therapy (Honours)[1] 职业治疗（荣誉学位）[1] ☑	Bachelor of Occupational Therapy (Honours) 职业治疗学士（荣誉学位）	082509C/M3001	Peninsula	4	2月	B	$52,600
就业方向: 成瘾护理、老年护理、早期干预计划、教育、人体工程学、职业治疗、心理健康、神经病学、肿瘤学、骨科、儿科、初级保健、私人康复服务、公共卫生、研究、姑息治疗、康复、职业康复。							
Paramedicine 辅助医学	Bachelor of Paramedicine 辅助医学学士	094996F/M2011	Peninsula	3	2月	B	$42,600
就业方向: 国内和国际救护车服务、私人康复服务、行业或社区紧急卫生服务。							
Physiotherapy (Honours)[1] 物理治疗（荣誉学位）[1] ☑	Bachelor of Physiotherapy (Honours) 物理治疗学士（荣誉学位）	064804A/M3002	Peninsula	4	2月	C	$60,600
就业方向: 老年护理、儿科、公共卫生、私人康复服务、康复、研究、运动理疗等专业。							
Psychology 心理学	Bachelor of Psychology 心理学学士	108900M/M2018	Clayton	3	2月	A	$44,200
就业方向: 临床心理学、教育心理学、卫生服务、人力资源和管理、组织心理学、保护服务、研究、社会服务。							
Public Health 公共卫生	Bachelor of Public Health 公共卫生学士	094997E/M2012	Caulfield	3	2月	A	$42,600
就业方向: 临床研究、疾病预防、政府服务、健康促进、健康规划和管理、非政府组织、实践和政策、社会工作。							
Radiation Sciences 放射学	Bachelor of Radiation Sciences 放射科学学士	0100635/M2017	Clayton	3	2月	B	$43,500
就业方向: 癌症服务、研究、公共卫生和健康管理、信息学与健康数据等领域工作。							
Radiography and Medical Imaging (Honours)[1] 放射学和医学影像 (荣誉学位)[1] ☑	Bachelor of Radiography and Medical Imaging (Honours) 放射学和医学影像学士（荣誉学位）	080032G/M3006	Clayton	4	2月	C	$57,500
就业方向: CT、MRI或数字减影血管造影术专家: 超声师、数字成像或X光、医疗造影设备方面的应用专家、医学成像研究人员。							
Speech Pathology 言语病理学	Bachelor of Speech Pathology 言语病理学学士	117403J/M3008	Peninsula	4	2月	D	$52,600
就业方向: 医院、养老护理机构、社区健康服务机构, 以及教育领域和司法系统。							

- 查询本科和研究生课程的先修科目, 额外要求以及特定国家和地区国际学生入学要求, 请参阅课程查询: **monash.edu/study**
- 本手册仅列出2025年学费(每年完成48学分标准), 学费为澳币。学费每年有所调整, 了解最新学费信息, 请参阅: **monash.edu/fees**

双学位

入学课程	授予学位	CRICOS/课程代码	校区	全日制学制(年)	入学时间(月份)	本科入学英语要求(见34页)	学费(澳币)/每年48个学分
Nursing/Midwifery (Honours)[1] 护理学与助产学（荣誉学位）[1]	Bachelor of Nursing and Bachelor of Midwifery (Honours) 护理学学士与助产学学士（荣誉学位）	089708F/M3007	Peninsula	4	2月	D	$42,900
就业方向: 医院急诊护理、老年护理、社区护理、精神卫生、康复科、产前护理（包括产前、分娩和产后护理）							
Psychology/Arts 心理学与人文学	Bachelor of Psychology and Bachelor of Arts 心理学学士与人文学学士	115388H/M2019	Clayton	4	2月	A	$44,200
Psychology/Commerce 心理学与商务	Bachelor of Psychology and Bachelor of Commerce 心理学学士与商务学士	115389G/M2020	Clayton	4	2月	A	$53,200
Psychology/Science 心理学与理科	Bachelor of Pscyhology and Bachelor of Science 心理学学士与理科学士	115390C/M2021	Clayton	4	2月	A	$53,400

1 课程名额有限, 录取分数仅供参照。

药学与药物科学

monashuniversity.cn/pharmacy

入学途径: 高考分数 | 快捷课程 | 预科课程

职业认证课程

入学课程	授予学位	CRICOS/课程代码	校区	全日制学制(年)	入学时间(月份)	本科入学英语要求(见34页)	学费(澳币)/每年48个学分
Pharmaceutical Science 药物科学	Bachelor of Pharmaceutical Science 药物科学学士	058486E/P2001	Parkville	3	2月	A	$52,500
就业方向: 学术、生物医学研究、生物技术、临床试验、药物分析、食品技术、涂料、制药工业、法规事务、研发、护肤品和化妆品行业, 以及毒理学。							
Pharmaceutical Science Advanced (Honours) 高级药物科学（荣誉学位）	Bachelor of Pharmaceutical Science Advanced (Honours) 高级药物科学学士（荣誉学位）	077237J/P3002	Parkville	4	2月	A	$52,500
就业方向: 学术、生物医学研究、生物技术、临床试验、药物分析、食品技术、涂料、制药行业、法规事务、研发、护肤品和化妆品行业以及毒理学。							
Pharmacy 药学 ☑	Bachelor of Pharmacy (Honours) 药学学士（荣誉学位）	082370F/P3001	Parkville	4	2月	A	$56,700
	Bachelor of Pharmacy (Honours) and Master of Pharmacy 药学学士（荣誉学位）与药学硕士	089709E/P6001	Parkville	5			$56,700
	Bachelor of Pharmacy (Honours) (Scholars Program) and Master of Pharmacy 药学学士（荣誉学位）（学者项目）与药学硕士						$56,700
就业方向: 社区药房, 政府, 医院药房, 制药业、公共卫生、监管机构、研究和临床试验。							

理科

monashuniversity.cn/science

入学途径: 高考分数 | 快捷课程 | 预科课程

职业认证课程

入学课程	授予学位	CRICOS/课程代码	校区	全日制学制(年)	入学时间(月份)	本科入学英语要求(见34页)	学费(澳币)/每年48个学分
Applied Data Science 应用数据科学	Bachelor of Applied Data Science 应用数据科学学士	099359F/S2010	Clayton	3	2月	A	$56,300
就业方向: 银行、商业分析、商业情报分析、咨询、网络安全、数据架构、数据挖掘工程、数据科学、数字人文、工程、法律、科学研究、营销、人工智能等。							
Applied Data Science Advanced (Honours) 高级应用数据科学（荣誉学位）	Bachelor of Applied Data Science Advanced (Honours) 高级应用数据科学学士（荣誉学位）	099360B/S3003	Clayton	4	2月	A	$56,300
就业方向: 商业智能分析师、数据架构师、数据挖掘工程师、数据科学家。							
Science 理科	Bachelor of Science[1] 理科学士[1]	017092G/S2000	Clayton	3	2月和7月	A	$53,400

■ 主修方向 ●扩展主修方向 ▲ 辅修方向

Anatomy and developmental biology 解剖学和发育生物学 ■▲	Climate and atmospheric science 气候与大气科学 ■●▲	Geographical science 地理科学 ■●▲	Pharmacology 药理学 ■▲
Applied mathematics 应用数学 ■●	Computational science 计算科学 ■●▲	Human pathology 人类病理学 ■	Physics 物理学 ■●▲
Astrophysics 天体物理学 ■●▲	Earth science 地球科学 ■●▲	Immunology 免疫学 ■●▲	Physiology 生理学 ■▲
Biochemistry 生物化学 ■●▲	Ecology and conservation biology 生态学与保护生物学 ■●▲	Mathematical statistics 数理统计 ■●▲	Plant sciences 植物科学 ■▲
Chemistry 化学 ■●▲	Environmental science 环境科学 ●	Mathematics 数学 ■●▲	Psychology 心理学 ■●[2]▲
	Financial and insurance mathematics 金融保险数学 ●	Microbiology 微生物学 ■●▲	Pure mathematics 纯数学 ■●
	Genetics and genomics 遗传学与基因组学 ■●▲	Molecular biology 分子生物学 ▲	Zoology 动物学 ■▲

就业方向: 生物科学、生物医学和行为科学、地球与环境科学、数学与计算科学、物理与化学科学等学术领域，或新闻、出版、商业研究和分析、公共关系、市场营销、人力资源、公共政策制定、心理咨询和社会福利等行业。							
Science Advanced – Global Challenges (Honours) 高级理科-全球挑战（荣誉学位）	Bachelor of Science Advanced – Global Challenges (Honours)[1, 3] 高级理科学士 – 全球挑战（荣誉学位）[1, 3]	083682D/S3001	Clayton	4	2月	C	$58,800
就业方向: 科学及商务领域的国际咨询公司、企业、政府等。							
Science Advanced – Research (Honours) 高级理科-研究（荣誉学位）	Bachelor of Science Advanced – Research (Honours)[3] 高级理科学士–研究（荣誉学位）[3]	083681E/S3002	Clayton	4	2月和7月	C	$54,500
就业方向: 生物化学、生物医学科学、商业和金融分析师、环境地球科学、食品化学、法医学、遗传学、工业物理、气象和气候科学。							

双学位

入学课程	授予学位	CRICOS/课程代码	校区	全日制学制(年)	入学时间(月份)	本科入学英语要求(见34页)	学费(澳币)/每年48个学分
Science/Arts[1,4] 理科与人文学[1,4]	Bachelor of Science and Bachelor of Arts 理科学士与人文学学士	003968G/S2006	Clayton	4	2月和7月	A	$53,400
Science/Biomedical Science[1] 理科与生物医学[1]	Bachelor of Science and Bachelor of Biomedical Science 理科学士与生物医学学士	056079C/S2007	Clayton	4	2月和7月	B	$53,400
Science/Computer Science[1] 理科与计算机科学[1]	Bachelor of Science and Bachelor of Computer Science 理科学士与计算机科学学士	082580G/S2004	Clayton	4	2月和7月	A	$53,400
	Bachelor of Science and Bachelor of Computer Science in Cybersecurity 理科学士与计算机科学学士（网络安全）						
	Bachelor of Science and Bachelor of Computer Science in Data Science and Artificial Intelligence 理科学士与计算机科学学士（数据科学与人工智能）						
Science/Global Studies[1] 理科与全球研究[1]	Bachelor of Science and Bachelor of Global Studies 理科学士与全球研究学士	083405C/S2003	Clayton	4	2月	A	$53,400
Science/Music[1,3] 理科与音乐[1,3]	Bachelor of Science and Bachelor of Music 理科学士与音乐学士	085488A/S2005	Clayton	4	2月和7月	A	$53,400

口笔译研

■ 查询本科和研究生课程的先修科目，额外要求以及特定国家和地区国际学生入学要求，请参阅课程查询: **monash.edu/study**

■ 本手册仅列出2025年学费(每年完成48学分标准)，学费为澳币。学费每年有所调整，了解最新学费信息，请参阅: **monash.edu/fees**

研究生及以上课程

艺术、设计与建筑

monashuniversity.cn/mada

授课类学位

职业认证课程

入学课程	授予学位	CRICOS/课程代码	校区	全日制学制(年)	入学时间(月份)	研究生入学英语要求(见34页)	学费(澳币)/每年48个学分
Architecture 建筑	Master of Architecture 建筑学硕士	097034K/F6001	Caulfield	2, 3	2月和7月[5]	A	$49,800
Design 设计	Master of Design 设计学硕士	089737A/F6002	Caulfield	1, 1.5或2	2月和7月	A	$44,500
Specialisations: 专业方向:							
Design research 设计研究							
Interaction design 交互设计							
Multimedia design 多媒体设计							
Urban Planning and Design 城市规划与设计	Master of Urban Planning and Design 城市规划与设计硕士	093076K/F6004	Caulfield	2	2月	A	$49,800

人文与社会科学

monashuniversity.cn/arts

授课类学位

职业认证课程

入学课程	授予学位	CRICOS/课程代码	校区	全日制学制(年)	入学时间(月份)	研究生入学英语要求(见34页)	学费(澳币)/每年48个学分
Applied Linguistics 应用语言学	Master of Applied Linguistics 应用语言学硕士	082651G/A6001	Clayton	1, 1.5或2	2月和7月	A	$42,600
Bioethics 生物伦理学	Master of Bioethics 生物伦理学硕士	082652G/A6002	Clayton	1, 1.5或2	2月和7月	A	$43,400
Communications and Media Studies 传播与媒体研究	Master of Communications and Media Studies 传播与媒体研究硕士	082653F/A6003	Caulfield	1, 1.5或2	2月和7月	A	$44,600
	Graduate Certificate of Communications and Media Studies 传播与媒体研究研究生证书	097658M/A4007	Caulfield	6个月	2月和7月	A	$21,900[6]
Cultural and Creative Industries 文化与创意产业	Master of Cultural and Creative Industries 文化与创意产业硕士	093655B/A6004	Caulfield	1, 1.5或2	2月和7月	A	$43,400
	Graduate Certificate of Cultural and Creative Industries 文化与创意产业研究生证书	106433E/A4017	Caulfield	6个月	2月和7月	A	$21,700[6]

1 入学本课程，学生需达到在开课前5年内的有效先修知识背景要求。如果你在过去五年内没有学习过理科，只要能证明你在完成 先前学业后从事过理科工作，你仍有可能满足入学要求。所谓“理科工作”可以是工作、教学或志愿活动等有意义的方式。如果你认为自己符合要求，请提交一个个人陈述，以及雇主/主管的推荐信或其他形式的书面证明（可证明你在过去五年中从事理科研究工作的表现即可）。

2 心理学扩展主修方向仅适用于理科学士课程，或作为理科学士与人文学学士双学位课程的一部分。

3 本课程有额外选择要求。了解更多详情，请参阅monash.edu.study

4 视人文学主修专业而定，可能需要在Clayton或Caulfield校区修读人文学科目。

5 7月入学仅开放给蒙纳士建筑设计本科毕业生。

6 这是该24学分课程2025年的学费总额。

入学课程	授予学位	CRICOS/课程代码	校区	全日制学制(年)	入学时间(月份)	研究生入学英语要求(见34页)	学费(澳币)/每年48个学分
International Development Practice 国际发展实践	Master of International Development Practice[2] 国际发展实践硕士[2]	079175B/A6006	Caulfield, Clayton	1, 1.5或2	2月和7月	A	$43,400
	Graduate Certificate of International Development Practice 国际发展实践研究生证书	0100210/A4012	Clayton	6个月	2月	A	$21,700[1]
International Relations 国际关系	Master of International Relations[2] 国际关系硕士[2]	082659M/A6010	Caulfield, Clayton	1, 1.5或2	2月和7月	A	$43,400
	Graduate Certificate of International Relations 国际关系研究生证书	097657A/A4006	Clayton	6个月	2月和7月	A	$21,700[1]
International Relations/Journalism 国际关系/新闻学	Master of International Relations and Master of Journalism 国际关系硕士与新闻学硕士	0101140/A6011	Caulfield	2	2月和7月	C	$43,400
International Sustainable Tourism Management 国际可持续旅游管理	Master of International Sustainable Tourism Management[2] 国际可持续旅游管理硕士[2]	078909K/A6012	Caulfield	1, 1.5或2	2月和7月	A	$45,800
	Graduate Certificate of International Sustainable Tourism Management 国际可持续旅游管理研究生证书	0100207/A4009	Caulfield	6个月	2月和7月	A	$22,900[1]
Interpreting and Translation Studies[2] 口笔译研究[2]	Master of Interpreting and Translation Studies 口笔译研究硕士	089736B/A6007	Clayton	1.75或2	2月和7月[3]	A	$43,400
Specialisations 专业方向:							
Translation 笔译							
Interpreting and Translation 口笔译							
Journalism 新闻学	Master of Journalism[2] 新闻学硕士[2]	082656C/A6008	Caulfield	1, 1.5或2	2月和7月	C	$43,400
	Graduate Certificate of Journalism 新闻学研究生证书	0100364/A4013	Caulfield	6个月	2月和7月	A	$21,700[1]
Public Policy 公共政策		105166E/A6028	Caulfield	1, 1.5或2	2月和7月	A	$43,400
Specialisations 专业方向:							
Global Studies 全球研究	Master of Global Public Policy[2] 全球公共政策硕士[2]						
Policy Studies 政策研究	Master of Public Policy[2] 公共政策硕士[2]						
Public Policy (continued) 公共政策 (进修)	Graduate Certificate of Public Policy 公共政策研究生证书	0100209/A4011	Caulfield	6个月	2月和7月	A	$21,700[1]
Strategic Communications Management 战略沟通管理	Master of Strategic Communications Management[2] 战略沟通管理硕士[2]	099501E/A6030	Caulfield	1, 1.5或2	2月和7月	A	$43,800
	Graduate Certificate of Strategic Communication Management 战略沟通管理研究生证书	0100208/A4010	Caulfield	6个月	2月和7月	A	$21,900[1]

1 这是该24学分课程2025年的学费总额。
2 也可作为双硕士课程中的双学位。详情参见: monash.edu/study
3 7月份入学仅限于攻读笔译方向的学生。

■ 查询本科和研究生课程的先修科目，额外要求以及特定国家和地区国际学生入学要求，请参阅课程查询: **monash.edu/study**
■ 本手册仅列出2025年学费(每年完成48学分标准)，学费为澳币。学费每年有所调整，了解最新学费信息，请参阅: **monash.edu/fees**

商科

monashuniversity.cn/business

授课类学位

☑ 职业认证课程

入学课程	授予学位	CRICOS/课程代码	校区	全日制学制(年)	入学时间(月份)	研究生入学英语要求(见34页)	学费(澳币)/每年48个学分
Accounting 会计学 ☑	Master of Accounting 会计学硕士	112793H/B6038	Caulfield	1或1.5	2月和7月	A	$56,800
Professional Accounting 职业会计 ☑	Master of Professional Accounting 职业会计硕士	082336G/B6011	Caulfield	1.5或2	2月和7月	A	$56,800
Actuarial Studies 精算学 ☑	Master of Actuarial Studies 精算学硕士	082326K/B6014	Clayton	1.5或2	2月和7月	A	$56,800
Advanced Finance 高级金融学 ☑	Master of Advanced Finance 高级金融学硕士	112898K/B6039	Caulfield	1或1.5	2月和7月	A	$56,800
Applied Econometrics 应用计量经济学	Master of Applied Econometrics 应用计量经济学硕士	112899J/B6036	Caulfield	1或1.5	2月和7月	A	$56,800
Applied Marketing 应用市场营销	Master of Applied Marketing 应用市场营销硕士	112901J/B6042	Caulfield	1或1.5	2月和7月	A	$56,800
Banking and Finance 银行与金融学	Master of Banking and Finance 银行与金融学硕士	079580M/B6004	Caulfield	1, 1.5或2	2月和7月	A	$56,800
Business 商科	Master of Business 商科硕士	079669B/B6005	Caulfield	1, 1.5或2	2月和7月	A	$56,800
Specialisations 专业方向:							
Business economics 商业经济学							
Business studies 商业研究							
Contemporary management 当代管理学							
Data analytics for business 商业数据分析							
Economics and health 经济和健康							
Entrepreneurship 创业学							
Financial analytics 金融分析							
Financial and risk management 金融学与风险管理							
International business 国际贸易							
Marketing 市场营销							
Project management 项目管理							
Responsible business governance 责任公司管理							
Strategic communications management 战略沟通管理							
Strategic management accounting 战略管理会计							
Supply chain management 供应链管理							
Sustainable business 可持续发展商业							

入学课程	授予学位	CRICOS/课程代码	校区	全日制学制(年)	入学时间(月份)	研究生入学英语要求(见34页)	学费(澳币)/每年48个学分
Business (continued) 商科 (进修)	Graduate Certificate of Business 商科研究生证书	069580E/B4001	Caulfield	6个月	2月和7月	A	$28,400[1]
	Graduate Diploma of Business 商科研究生文凭	069579J/B5001	Caulfield	1	2月和7月	A	$56,800
Business Analytics 商业分析	Master of Business Analytics 商业分析硕士	0100564/B6022	Clayton	1.5或2	2月	A	$56,800
Commerce 商务	Master of Commerce 商务硕士	0101330/B6023	Caulfield	1或2	2月	A	$38,900
Economics 经济学	Master of Economics 经济学硕士	108688K/B6030	Caulfield	1, 1.5或2	2月和7月	A	$56,800
Economic Analytics 经济分析学	Graduate Diploma of Economic Analytics 经济分析学研究生文凭	103503J/B5007	Caulfield	6个月或1	2月和7月	A	$56,800
Global Business 全球商业	Master of Global Business 全球商业硕士	112902H/B6040	Caulfield	1或1.5	2月和7月	A	$56,800
Management 管理学	Master of Management 管理学硕士	112900K/B6041	Caulfield	1或1.5	2月和7月	A	$56,800
Regulation and Compliance 监管与合规	Master of Regulation and Compliance 监管与合规硕士	112903G/B6037	Caulfield	1或1.5	2月和7月	A	$56,800

1 这是该24学分课程2025年的学费总额。

授课类双学位

入学课程	授予学位	CRICOS/课程代码	校区	全日制学制(年)	入学时间(月份)	研究生入学英语要求(见34页)	学费(澳币)/每年48个学分
Applied Econometrics and Advanced Finance 应用计量经济学与高级金融	Master of Applied Econometrics and Master of Advanced Finance 应用计量经济学与高级金融双硕士	112897M/B6043	Caulfield	2	2月和7月	A	$56,800
Global Business and Accounting 全球商业与会计	Master of Global Business and Master of Accounting 全球商业与会计双硕士	112890G/B6046	Caulfield	2	2月和7月	A	$56,800
Global Business and Advanced Finance 全球商业与高级金融	Master of Global Business and Master of Advanced Finance 全球商业与高级金融双硕士	112891F/B6048	Caulfield	2	2月和7月	A	$56,800
Global Business and Applied Econometrics 全球商业与应用计量经济学	Master of Global Business and Master of Applied Econometrics 全球商业与应用计量经济学双硕士	112894C/B6045	Caulfield	2	2月和7月	A	$56,800
Global Business and Applied Marketing 全球商业与应用市场营销	Master of Global Business and Master of Applied Marketing 全球商业与应用市场营销双硕士	112892E/B6047	Caulfield	2	2月和7月	A	$56,800
Global Business and Management 全球商业与管理	Master of Global Business and Master of Management 全球商业与管理双硕士	112895B/B6049	Caulfield	2	2月和7月	A	$56,800
Global Business and Public Policy 全球商业与公共政策	Master of Global Business and Master of Public Policy 全球商业与公共政策双硕士	116875G/B6065	Caulfield	2	2月和7月	A	$56,800

- 查询本科和研究生课程的先修科目，额外要求以及特定国家和地区国际学生入学要求，请参阅课程查询: **monash.edu/study**
- 本手册仅列出2025年学费(每年完成48学分标准)，学费为澳币。学费每年有所调整，了解最新学费信息，请参阅: **monash.edu/fees**

入学课程	授予学位	CRICOS/课程代码	校区	全日制学制(年)	入学时间(月份)	研究生入学英语要求(见34页)	学费(澳币)/每年48个学分
Global Business and Regulation and Compliance 全球商业与监管及合规	Master of Global Business and Master of Regulation and Compliance 全球商业与监管及合规双硕士	112896A/B6044	Caulfield	2	2月和7月	A	$56,800
Management and Accounting 管理与会计	Master of Management and Master of Accounting 管理与会计双硕士	112904F/B6053	Caulfield	2	2月和7月	A	$56,800
Management and Advanced Finance 管理与高级金融	Master of Management and Master of Advanced Finance 管理与高级金融双硕士	112905E/B6051	Caulfield	2	2月和7月	A	$56,800
Management and Applied Marketing 管理与应用市场营销	Master of Management and Master of Applied Marketing 管理与应用市场营销双硕士	112888A/B6052	Caulfield	2	2月和7月	A	$56,800
Management and Regulation and Compliance 管理与监管及合规	Master of Management and Master of Regulation and Compliance 管理与监管及合规双硕士	112889M/B6050	Caulfield	2	2月和7月	A	$56,800
Professional Accounting and Business Law 职业会计与商业法 ☑	Master of Professional Accounting and Master of Business Law 职业会计与商业法双硕士	082639D/B6015	Caulfield	2.5	2月和7月	A	$56,800

教育学

教育学、心理学和心理咨询

monashuniversity.cn/education

授课类学位

☑ 职业认证课程

入学课程	授予学位	CRICOS/课程代码	校区	全日制学制(年)	入学时间(月份)	研究生入学英语要求(见34页)	学费(澳币)/每年48个学分
Education and Teaching **教育与培训**							
Applied Behaviour Analysis 应用行为分析 ☑	Master of Applied Behavioural Analysis 应用行为分析硕士	102715E/D6015	Clayton	1, 1.5或2	2月和7月	A	$39,900
Education 教育学		078862J/D6002	Clayton	1, 1.5或2	2月和7月	A	$39,900
Specialisations 专业方向:							
Digital learning 数字教育	Master of Education in Digital Learning 数字教育硕士	078862J/D60022					
Early childhood education 幼儿教育	Master of Education in Early Childhood Education 教育学硕士（幼儿教育）	078862J/D60023					
General education studies 通识教育研究	Master of Education 教育学硕士（通识教育研究）	078862J/D60020					$40,300
Inclusive and special education 全纳与特殊教育	Master of Education in Inclusive and Special Education 教育学硕士（全纳与特殊教育）	078862J/D60026					$39,900
Education Studies 教育研究	Graduate Certificate of Education Studies 教育研究研究生证书	084062B/D4001	Clayton	6个月	2月和7月	A	$19,950[1]
Educational Leadership 教育领导力	Master of Educational Leadership 教育领导力硕士	0101139/D6013	Clayton	1, 1.5或2	2月和7月	A	$41,600
Educational Research 教育研究	Graduate Certificate of Educational Research 教育研究研究生证书	079582J/D4004	Clayton	6个月	1月和7月	A	$19,950[1]

入学课程	授予学位	CRICOS/课程代码	校区	全日制学制(年)	入学时间(月份)	研究生入学英语要求(见34页)	学费(澳币)/每年48个学分
Teaching 教学 ☑				2 (加速班)[2]	2月	E	$39,900
Specialisations 专业方向:							
Early childhood education 幼儿教育	Master of Teaching in Early Childhood Education 教学硕士（幼儿教育）	083045M/D60011	Clayton				
Early childhood and primary education 幼儿与小学教育	Master of Teaching in Early Childhood and Primary Education 教学硕士（幼儿与小学教育）	083045M/D60012	Clayton				
Primary education 小学教育	Master of Teaching in Primary Education 教学硕士（小学教育）	083045M/D60013	Clayton				
Primary and secondary education 小学与中学教育	Master of Teaching in Primary and Secondary Education 教学硕士（小学与中学教育）	083045M/D60014	Clayton				
Secondary education 中学教育	Master of Teaching in Secondary Education 教学硕士（中学教育）	083045M/D60016	Clayton				
TESOL 对外英语教学	Master of TESOL 对外英语教学硕士	079104F/D6005	Clayton	1, 1.5或2	2月和7月	A	$42,000
Counselling 咨询							
Counselling[3] 咨询[3]	Master of Counselling 咨询硕士 ☑	083043B/D6003	Clayton	1, 1.5或2	2月和7月	D	$44,600
	Graduate Certificate of Counselling 咨询研究生证书	102762J/D4002	Clayton	6个月	2月和7月	D	$22,300[1]
Pschology 心理学							
Educational and Developmental Psychology[3] 教育与发展心理学[3] ☑	Master of Educational and Developmental Psychology 教育与发展心理学硕士	038585A/D6007	Clayton	2	2月	D	$45,400
Professional Psychology[3] 专业心理学[3] ☑	Master of Professional Psychology 专业心理学硕士	079583G/D6008	Clayton	1	2月	D	$45,400
Professional Psychology (graduate diploma) 专业心理学（研究生文凭） ☑	Graduate Diploma of Professional Psychology 专业心理学研究生文凭	084063A/D5002	Clayton	1	2月	D	$45,400

1 这是该24学分课程2025年的学费总额。
2 该课程可作为速成课程，但学生需要在第1年修读超过每年48学分标准学习负荷的学习内容，才能在1.5年内完成该课程。学费根据每年48个学分的标准学习负荷计算。因此，如果学生需要学习超过48个学分的标准负荷的学习内容，将需要在第1年支付更高的学费。中学教育专业方向可通过速成模式在1.5年内完成学业。
3 本课程名额有限，满足入学条件并不代表一定可被录取。

■ 查询本科和研究生课程的先修科目，额外要求以及特定国家和地区国际学生入学要求，请参阅课程查询: **monash.edu/study**
■ 本手册仅列出2025年学费(每年完成48学分标准)，学费为澳币。学费每年有所调整，了解最新学费信息，请参阅: **monash.edu/fees**

工程学

monashuniversity.cn/engineering

授课类学位

☑ 职业认证课程

入学课程	授予学位	CRICOS/课程代码	校区	全日制学制(年)	入学时间(月份)	研究生入学英语要求(见34页)	学费(澳币)/每年48个学分
Advanced Engineering 高级工程		114826K/E6017	Clayton	2	2月和7月	A	$56,300
Specialisations: 专业方向:							
Advanced Engineering Management 高级工程管理	Master of Advanced Engineering Management 高级工程管理硕士						
Bioresource engineering 生物源工程	Master of Advanced Bioresource Engineering 高级生物源工程硕士						
Medical engineering 医学工程	Master of Advanced Medical Engineering 高级医学工程硕士						
Power systems engineering 电力系统工程	Master of Advanced Power Systems Engineering 高级电力系统工程硕士						
Renewable energy engineering 可再生能源工程	Master of Advanced Renewable Energy Engineering 高级可再生能源工程硕士						
Robotic construction engineering 机器人建筑工程	Master of Advanced Robotic Construction Engineering 高级机器人建筑工程硕士						
Robotics engineering 机器人工程	Master of Advanced Robotics Engineering 高级机器人工程硕士						
Smart manufacturing engineering 智能制造工程	Master of Advanced Smart Manufacturing Engineering 高级智能制造工程硕士						
Telecommunications engineering 电信工程	Master of Advanced Telecommunications Engineering 高级电信工程硕士						
Urban systems engineering 城市系统工程	Master of Advanced Urban Systems Engineering 高级城市系统工程硕士						
Engineering 工程学		104589A/E6014	Clayton	1	2月和7月	A	$56,300
Specialisations: 专业方向:							
Biological engineering 生物工程	Master Biological Engineering 生物工程硕士						
Civil engineering 土木工程	Master of Civil Engineering 土木工程硕士						
Electrical engineering 电气工程	Master of Electrical Engineering 电气工程硕士						
Energy transitions engingeering 能源转型工程	Master of Energy Transitions Engineering 能源转型工程硕士						
Engineering management 工程管理	Master of Engineering Management 工程管理硕士						
Materials engineering 材料工程	Master of Materials Engineering 材料工程硕士						
Mechanical engineering 机械工程	Master of Mechanical Engineering 机械工程硕士						
Power systems engineering 电力系统工程	Master of Power Systems Engineering 电力系统工程硕士						
Renewable energy engineering 可再生能源工程	Master of Renewable Energy Engineering 可再生能源工程硕士						
Smart manufacturing engineering 智能制造工程	Master of Smart Manufacturing Engineering 智能制造工程硕士						

入学课程	授予学位	CRICOS/课程代码	校区	全日制学制(年)	入学时间(月份)	研究生入学英语要求(见34页)	学费(澳币)/每年48个学分
Professional Engineering 专业工程 ☑		102717C/E6011	Clayton	2或3	2月和7月	A	$56,300
Specialisations: 专业方向:							
Chemical engineering 化学工程	Master of Professional Chemical Engineering 化学工程专业硕士						
Civil engineering 土木工程	Master of Professional Civil Engineering 土木工程专业硕士						
Electrical engineering 电气工程	Master of Professional Electrical Engineering 电气工程专业硕士						
Materials engineering 材料工程	Master of Professional Materials Engineering 材料工程专业硕士						
Mechanical engineering 机械工程	Master of Professional Mechanical Engineering 机械工程专业硕士						
Transport and Mobility Planning 交通和出行规划	Master of Transport and Mobility Planning 交通和出行规划硕士	113907F/E6016	Clayton	1	2月和7月	A	$47,000

IT信息技术

monashuniversity.cn/it

授课类学位

☑ 职业认证课程

入学课程	授予学位	CRICOS/课程代码	校区	全日制学制(年)	入学时间(月份)	研究生入学英语要求(见34页)	学费(澳币)/每年48个学分
Artificial Intelligence 人工智能 ☑	Master of Artificial Intelligence 人工智能硕士	103000K/C6007	Clayton	1.5或2	2月和7月	A	$54,400
Business Information Systems 商业信息系统 ☑	Master of Business Information Systems 商业信息系统硕士	079053A/C6003	Clayton	1.5或2	2月和7月	A	$52,900
Cybersecurity 网络安全 ☑	Master of Cybersecurity 网络安全硕士	0100636/C6002	Clayton	1.5或2	2月和7月	A	$54,400
Data Science 数据科学 ☑	Master of Data Science 数据科学硕士	085349A/C6004	Clayton	1.5或2	2月和7月	A	$52,900
Information Technology IT信息技术 ☑	Master of Information Technology IT信息技术硕士	079055K/C6001	Clayton	1.5或2	2月、7月和11月	A	$53,900

- 查询本科和研究生课程的先修科目，额外要求以及特定国家和地区国际学生入学要求，请参阅课程查询: **monash.edu/study**
- 本手册仅列出2025年学费(每年完成48学分标准)，学费为澳币。学费每年有所调整，了解最新学费信息，请参阅: **monash.edu/fees**

法学

monashuniversity.cn/law

授课类学位

☑ 职业认证课程

入学课程	授予学位	CRICOS/课程代码	校区	全日制学制(年)	入学时间(月份)	研究生入学英语要求(见34页)	学费(澳币)/每年48个学分
法学硕士							
Juris Doctor 法学（法学硕士JD）	Juris Doctor 法学硕士	094912D/L6005	Monash Law Chambers	3	1月, 5月和8月	C	$49,200
法学							
Laws (LLM) 法学（法学硕士LLM）		0100563/L6004	Monash Law Chambers	1, 1.5或2	2月和7月	A	$53,000
Specialisations: 专业方向:							
Law 法学	Master of Laws 法学硕士						
Commercial and corporate law 商法与公司法	Master of Laws in Commercial and Corporate Law 法学硕士（商法与公司法）						
Criminal law and forensics 刑法与法医学	Master of Laws in Criminal law and Forensics 法学硕士（刑法与法医学）						
Dispute resolution 纠纷解决	Master of Laws in Dispute Resolution 法学硕士（纠纷解决）						
Global society and human rights 全球社会与人权	Master of Laws in Global Society and Human Rights 法学硕士（全球社会与人权）						
Health law and community 健康法与社区	Master of Laws in Health Law and Community 法学硕士（健康法与社区）						
Labour and employment law 劳动与雇佣法	Master of Laws in Labour and Employment Law 法学硕士（劳动与雇佣法）						
Public sector governance and regulation 公共部门监管与治理	Master of Laws in Public Sector Governance and Regulation 法学硕士（公共部门监管与治理）						
Technology and innovation 技术与创新	Master of Laws in Technology and Innovation 法学硕士（技术与创新）						
Transnational economic regulation 跨国经济监管	Master of Laws in Transnational Economic Regulation 法学硕士（跨国经济监管）						
Laws (continued) 法学 (进修)	Graduate Diploma of Laws 法学研究生文凭	104770D/L5001	Monash Law Chambers	1	2月和7月	A	$53,000
	Graduate Certificate of Laws 法学研究生证书	102305A/L4005	Monash Law Chambers	6个月	2月和7月	A	$26,500[1]

- 查询本科和研究生课程的先修科目，额外要求以及特定国家和地区国际学生入学要求，请参阅课程查询: **monash.edu/study**
- 本手册仅列出2025年学费(每年完成48学分标准)，学费为澳币。学费每年有所调整，了解最新学费信息，请参阅: **monash.edu/fees**

入学课程	授予学位	CRICOS/课程代码	校区	全日制学制(年)	入学时间(月份)	研究生入学英语要求(见34页)	学费(澳币)/每年48个学分
法律研究							
Legal Studies 法律研究		112791K/L6013	Monash Law Chambers	1或1.5	2月和7月	A	$53,000
Specialisations: 专业方向:							
Commercial and corporate law 商法与公司法	Master of Legal Studies in Commercial and Corporate Law 法律研究硕士（商法与公司法）						
Criminal law and forensics 刑法与法医学	Master of Legal Studies in Criminal Law and Forensics 法律研究硕士（刑法与法医学）						
Dispute resolution 纠纷解决	Master of Legal Studies in Dispute Resolution 法律研究硕士（纠纷解决）						
Global society and human rights 全球社会与人权	Master of Legal Studies in Global Society and Human Rights 法律研究硕士（全球社会与人权）						
Health law and community 健康法与社区	Master of Legal Studies in Health Law and Community 法律研究硕士（健康法与社区）						
Labour and employment law 劳动与雇佣法	Master of Legal Studies in Labour and Employment Law 法律研究硕士（劳动与雇佣法）						
Public sector governance and regulation 公共部门监管与治理	Master of Legal Studies in Public Sector Governance and Regulation 法律研究硕士（公共部门监管与治理）						
Technology and innovation 技术与创新	Master of Legal Studies in Technology and Innovation 法律研究硕士（技术与创新）						
Trasnational economic regulation 跨国经济监管	Master of Legal Studies in Trasnational Economic Regulation 法律研究硕士（跨国经济监管）						
Legal Studies (continued) 法律研究 (进修)	Graduate Diploma of Legal Studies 法律研究研究生文凭	104769H/L5004	Monash Law Chambers	1	2月和7月	A	$53,000
	Graduate Certificate of Legal Studies 法律研究研究生证书	102304B/L4004	Monash Law Chambers	6个月	2月和7月	A	$26,500[1]
短期法律专修课程							
Australian Law 澳大利亚法律	Graduate Diploma of Australian Law 澳大利亚法律研究生文凭	097660F/L5002	Monash Law Chambers	1	2月和7月	A	$53,000
Corporate and Financial Regulation 公司和财务监管	Graduate Certificate of Corporate and Financial Regulation 公司和财务监管研究生证书	114732E/L4008	Monash Law Chambers	6个月	2月和7月	A	$26,500[1]
Employment Regulation 雇佣合规	Graduate Certficate of Employment Regulation 雇佣合规研究生证书	114734C/L4010	Monash Law Chambers	6个月	2月和7月	A	$26,500[1]
Human Rights 人权	Graduate Certificate of Human Rights 人权研究生证书	114731F/L4007	Monash Law Chambers	6个月	2月和7月	A	$26,500[1]
Technology and Regulation 技术与监管	Graduate Certificate of Technology and Regulation 技术与监管研究生证书	114733D/L4009	Monash Law Chambers	6个月	2月和7月	A	$26,500[1]

1 这是24学分课程2025年的学费。

医学、护理学与健康科学

monashuniversity.cn/medicine

授课类学位

职业认证课程

入学课程	授予学位	CRICOS/课程代码	校区	全日制学制(年)	入学时间(月份)	研究生入学英语要求(见34页)	学费(澳币)/每年48个学分
完成课程后可获得职业认证							
Medical Science and Doctor of Medicine[1] 医学科学与医学博士[1] ✓	Bachelor of Medical Science and Doctor of Medicine 医学科学学士与医学博士	0101541/M6018	Gippsland (Churchill)	4	2月	C	$97,700
Nursing Practice[1] 护理实践[1] ✓	Master of Nursing Practice 护理实践硕士	068373J/M6016	Clayton	2	2月和7月	D	$45,600
Nutrition and Dietetics[1] 营养与饮食学[1] ✓	Master of Nutrition and Dietetics 营养与饮食学硕士	110244J/M6002	Clayton	1.5或2	2月和7月[2]	D	$56,000
Occupational and Environmental Health 职业与环境健康 ✓	Master of Occupational and Environmental Health 职业与环境健康硕士	028957E/M6026	Alfred Hospital	1.5	2月	A	$52,800
	Graduate Diploma in Occupational and Environmental Health 职业与环境健康研究生文凭	037854D/M5018	Alfred Hospital	1			
Occupational Therapy Practice[1] 职业治疗实践[1] ✓	Master of Occupational Therapy Practice 职业治疗实践硕士	079265M/M6017	Peninsula	2	7月	C	$58,300
Physiotherapy[1] 物理治疗[1] ✓	Doctor of Physiotherapy 物理治疗博士	099968C/M6032	Peninsula	3	7月	C	$61,700
Podiatric Medicine[1] 足病医学[1] ✓	Doctor of Podiatric Medicine 足病医学博士	109147J/M6043	Peninsula	3	2月	C	$49,500
Reproductive Sciences[1] 生殖科学[1]	Graduate Diploma of Reproductive Sciences 生殖科学研究生文凭	019066D/M5010	Clayton, Monash Medical Centre	1	2月	A	$52,600
Social Work[1] 社会工作[1] ✓	Master of Social Work 社会工作硕士	090746A/M6012	Caulfield	2	2月和6月	D	$42,300
拓展技能并深化专业能力的课程							
Bioinformatics 生物信息学	Master of Bioinformatics 生物信息学硕士	116951M/M6049	Clayton	2	2月	C	$49,900
Biomedical and Health Science 生物医学与健康科学	Master of Biomedical and Health Science 生物医学与健康科学硕士	085118E/M6003	Clayton	1或2	2月和7月	B	$49,900
Biotechnology 生物技术	Master of Biotechnology 生物技术硕士	095646J/M6030	Clayton	1或2	2月和7月	B	$49,900
Clinical Research 临床研究		102718B/M6028	Alfred Hospital	1, 1.5或2	2月和7月[3]	A	$52,800
Specialisations: 专业方向:							
Clinical research 临床研究	Master of Clinical Research 临床研究硕士						
Translational medicine 转化医学	Master of Clinical Research (Translational Medicine) 临床研究硕士(转化医学)						
Health Data Analytics 健康数据分析	Master of Health Data Analytics 健康数据分析硕士	106844H/M6036	Clayton, Alfred Hospital	2	2月	A	$52,800

入学课程	授予学位	CRICOS/课程代码	校区	全日制学制(年)	入学时间(月份)	研究生入学英语要求(见34页)	学费(澳币)/每年48个学分
Public Health 公共卫生 ☑	你将根据所选专业获得相应学位	094880G/M6024	Alfred Hospital	1, 1.5或2	2月和7月	A	$52,800
Specialisations: 专业方向:							
Epidemiology 流行病学	Master of Public Health (Epidemiology) 公共卫生硕士（流行病学）						
Global and planetary health 全球健康	Master of Public Health (Global and Planetary Health) 公共卫生硕士（全球健康）						
Health economics 健康经济学	Master of Public Health (Health Economics) 公共卫生硕士（健康经济学）						
Health policy 健康政策	Master of Public Health (Health Policy) 公共卫生硕士（健康政策）						
Health promotion 健康促进	Master of Public Health (Health Promotion) 公共卫生硕士（健康促进）						
Research 研究	Master of Public Health (Research) 公共卫生硕士（研究）						
面向医疗健康专业人士的高级专修课程							
Advanced Nursing 高级护理	Master of Advanced Nursing 高级护理学硕士 或 Master of Advanced Midwifery 高级助产士硕士	098319M/M6006	Clayton, Peninsula	1, 1.5或2	2月和7月	B	$42,900
Specialisations: 专业方向:							
Advanced midwifery 高级助产士							
Advanced nursing studies 高级护理研究							
Education in healthcare 健康保健教育							
Healthcare in disasters 灾难健康保健							
Leadership and management in healthcare 健康保健领导与管理							
Trauma nursing 创伤护理							
Clinical Embryology[1] 临床胚胎学[1]	Master of Clinical Embryology 临床胚胎学硕士	028955G/M6010	Clayton, Monash Medical Centre	1	1月	A	$80,850[4]
Health Management 健康管理 ☑	Master of Health Management 健康管理硕士	114095G/M6008	Alfred Hospital	1, 1.5或2	2月和7月	A	$52,800

1 本课程名额有限。达到入学分数可能不足以获得本课程的席位。
2 请注意，二月份入学仅适用于1.5年制课程。七月入学仅适用于两年制课程。
3 入学时间将根据专业和入学水平而有所不同。请访问我们的网站了解更多详情。
4 这个72学分课程将三学期全日制学习（1.5年）合并为12个月，学费是48学分课程学费$50,900的1.5倍。

■ 查询本科和研究生课程的先修科目，额外要求以及特定国家和地区国际学生入学要求，请参阅课程查询: **monash.edu/study**
■ 本手册仅列出2025年学费(每年完成48学分标准)，学费为澳币。学费每年有所调整，了解最新学费信息，请参阅: **monash.edu/fees**

药学与药物科学

monashuniversity.cn/pharmacy

授课类学位

☑ 职业认证课程

入学课程	授予学位	CRICOS/课程代码	校区	全日制学制(年)	入学时间(月份)	研究生入学英语要求(见34页)	学费(澳币)/每年48个学分
Pharmaceutical Science 药物科学	Master of Pharmaceutical Science 药物科学硕士	105950C/P6005	Parkville	1, 1.5或2	2月和7月[1]	A	$55,500

1 二月份开学仅使用于一年制和两年制课程，七月份开学仅使用于1.5年制课程。

理科

monashuniversity.cn/science

授课类学位

☑ 职业认证课程

入学课程	授予学位	CRICOS/课程代码	校区	全日制学制(年)	入学时间(月份)	研究生入学英语要求(见34页)	学费(澳币)/每年48个学分
Behaviour and Systemic Change 行为及系统性变化	Master of Behaviour and Systemic Change 行为及系统性变化硕士	115304F/S6011	Clayton	1,1.5	2月	A	$54,500
Environment and Sustainability 环境与可持续发展	Master of Environment and Sustainability 环境与可持续发展硕士	089231E/S6002	Clayton	1, 1.5或2	2月和7月	A	$54,500
Specialisations: 专业方向:							
Corporate environmental and sustainability management 企业环境与可持续性管理							
Environment and governance 环境与治理							
Environmental security 环境安全							
International development and environment 国际发展与环境							
Leadership for sustainable development 可持续发展领导力							
Financial Mathematics 金融数学	Master of Financial Mathematics 金融数学硕士	086157A/S6001	Clayton	1, 1.5或2	2月和7月	A	$54,500
Food Science and Agribusiness 食品科学与农业综合企业	Master of Food Science and Agribusiness 食品科学与农业综合企业硕士	099361A/S6004	Clayton	1, 1.5或2	2月和7月	A	$54,500
Genome Analytics 基因分析	Master of Genome Analytics 基因分析硕士	0101962/S6005	Clayton	1.5或2	2月和7月[1]	A	$54,500
Geographical Information Science and Technology 地理信息科学与技术	Master of Geographical Information Science and Technology 地理信息科学与技术硕士	S6007 / 112792J	Clayton	1.5或2	2月和7月	A	$54,500
Green Chemistry and Sustainable Technologies 绿色化学与可持续技术	Master of Green Chemistry and Sustainable Technologies 绿色化学与可持续技术硕士	109386E/S6006	Clayton	1, 1.5或2	2月和7月	A	$54,500
Mathematics 数学	Master of Mathematics 数学硕士	096868J/S6003	Clayton	1, 1.5或2	2月和7月	A	$54,500

入学课程	授予学位	CRICOS/课程代码	校区	全日制学制(年)	入学时间(月份)	研究生入学英语要求(见34页)	学费(澳币)/每年48个学分
Science 理科		096867K/S6000	Clayton	1, 1.5或2	2月和7月[2]	A	$54,500
Specialisations: 专业方向:							
Astrophysics 天体物理学	Master of Science in Astrophysics 天体物理学理科硕士						
Atmospheric science 大气科学	Master of Science in Atmospheric Science 大气科学理科硕士						
Earth Science 地球科学	Master of Science in Earth science 地球科学理科硕士						
Physics 物理学	Master of Science in Physics 物理学理科硕士						

1 请注意，二月份入学仅适用于1.5年制课程。七月入学仅适用于两年制课程。
2 二月份入学仅适用于1.5年和1年制课程，七月份入学仅使用于1年制和2年制课程。
3 了解更多信息，请访问: monash.edu/graduate-research/support-and-resources/handbooks/content/chapter-two/2-2

- 查询本科和研究生课程的先修科目，额外要求以及特定国家和地区国际学生入学要求，请参阅课程查询: **monash.edu/study**
- 本手册仅列出2025年学费(每年完成48学分标准)，学费为澳币。学费每年有所调整，了解最新学费信息，请参阅: **monash.edu/fees**

跨学科课程

研究类学位

英语语言要求[3]:
蒙纳士大学的学术课程需要良好的英语语言技能。支持英语语言能力 (ELP) 的完整文件证据必须与入学和奖学金申请一起提交。蒙纳士大学保留进一步寻求ELP文件证据的权利。

如果申请人的第一语言不是英语(即来自英语不是官方主要语言的国家)，则ELP必须满足以下至少一项要求:
1. 提交申请前五年内完成的学位，或者
2. 在任何得到世界高等教育数据库确认的英语是唯一的教学语言的高等教育机构成功完成至少两年的完全用英语授课和正式评估的高等教育课程，或者
3. 顺利完成为期两年的蒙纳士大学-东南大学双硕士课程；或者
4. 在拟定开始日期前两年内完成英语语言测试。

机构简介	研究所/中心	授予学位	CRICOS/课程代码	校区	全日制学制(年)	入学时间(月份)	2025年学费(澳币)
蒙纳士大学事故研究中心 (MUARC) 是一个名副其实的多学科研究机构，也是世界首屈一指的伤害预防研究中心。MUARC位于蒙纳士大学Clayton校区内，与蒙纳士大学的众多院系建立了良好的联系。MUARC研究的一个显著特色就是超越传统学科的界限。	蒙纳士大学事故研究中心	Master of Philosophy 研究型硕士	070625J/2603	Clayton	2	全年	$52,200
	蒙纳士大学事故研究中心	Doctor of Philosophy 博士学位	041042F/2602	Clayton	3-4	全年	$52,200
蒙纳士可持续发展研究所 (MSDI) 是世界可持续发展领域的领先机构，汇集了世界一流跨学科项目和卓越中心的众多领域的专家。MSDI从事的研究注重实际解决方案及其政策影响力。MSDI为你提供积极向上、富有支持的专业环境，让你探索当今社会所面临的气候变化和可持续发展相关问题。	蒙纳士可持续发展研究所	Doctor of Philosophy 博士学位	079668C/2710	Clayton	3-4	全年	$42,100

MONASH University

蒙纳士在线

官方中文网站
monashuniversity.cn

查询课程
monash.edu/study/courses

国际学生monash.edu/study/international

奖学金
monash.edu/scholarships

联系方式

Australia freecall phone: 1800 181 838
T: +61 3 9903 4788 (outside Australia)
E: study@monash.edu
monash.edu/study/international

联系方式

微信: MonashUniAus
微博: MonashUni 澳大利亚蒙纳士大学
优酷: Monash 蒙纳士大学
小红书: 澳大利亚蒙纳士大学

请访问蒙纳士中文网与我们在线留言
monashuniversity.cn/enquiries

关注蒙纳士大学官方微信

学期时间安排

2026年

第一学期
迎新周: 2月23日-27日
授课: 3月2日-5月29日
考试期: 6月8日-26日

第二学期
迎新周: 7月20日-24日
授课: 7月27日-10月23日
考试期: 11月2日-18日

2027年

第一学期
迎新周: 2月22日-26日
授课: 3月1日-5月28日
考试期: 6月7日-25日

第二学期
迎新周: 7月19日-23日
授课: 7月26日-10月22日
考试期: 11月1日-19日

蒙纳士大学接受高考成绩

你知道蒙纳士大学和蒙纳士学院绝大部分课程都接受接受高考成绩申请吗? 详情请参阅:
monashuniversity.cn/gaokao

本课程简介内容于2025年8月修订发布。蒙纳士大学保留内容修订权利。
如需了解课程详细信息，请与各大学院办公室联系。
蒙纳士大学市场营销与沟通办公室制作。
CRICOS代码: Monash University 00008C Monash College 01857J

GROUP OF EIGHT AUSTRALIA

25DES-5203